'AN
EL
17DE
DE 1999
Meridiano (MR) Marca Registrada
56 Años siendo el mejor diario de la región
de Nayarit
yarit Director : Guillermo Aguirre http://www.meridiano.com.mx MeridiaNET

ALFARO
Digital Performance
Impresión a gran formato
Credencialización en plástico
Revelado e impresión de fotos
Plastificado frío o caliente
Espectaculares y carteles
Ampliaciones fotográficas digitales
Zacatecas 19 Nte.
Tel / fax 12-01-39
Tepic, Nayarit

ay confianza en triunfo: Lucas

lo no
sujeto a
rsonales
ce el
l PRI a la

etirán
otas de
laxcala y
nia Sur,
tura no
miento»
ple la
Ney, pero
que debe
bre sus
; voy a
con el él»

y Manuel

N LA 3-A

LUCAS VALLARTA ROBLES, candidato del PRI a la gubernatura, lee la información política de MERIDIANO DE NAYARIT antes de responder a las preguntas de los reporteros. (FOTO: MERIDIANO/Universal)

EL JEFE DE GOBIERNO DEL DF, Cuauhtémoc Cárdenas, señaló que aún no toma la decisión de participar en la búsqueda de la precandidatura del PRD a la presidencia, al término de de una reunión con dirigentes del Consejo Agrario Permanente. (FOTO: MERIDIANO/ Universal)

GENARO BORREGO:

"Nunca he tenido sueños de opio"

UNIVERSAL.

Pachuca.- El director General de Instituto Mexicano del Seguro Social (IMSS), Genaro Borrego Estrada, contestó que "yo nunca he tenido sueños de opio", a la pregunta de que si la derrota del PRI en Zacatecas le ha restado posibilidades en la carrera presidencial del año 2000.

"Yo soy un modesto director general del Seguro Social", dijo enseguida, en torno a que si se consideraba presidenciable.

Al dar su opinión acerca de los "candados" que impiden a militantes del Partido Revolucionario Institucional (PRI) que no hayan tenido cargos de elección popular a aspirar a este alto encargo, sólo expresó "esos se abren por dentro".

Se negó a hablar de política cuando se le pidió repitiera la porra que le compuso a Juan Ramón de la Fuente, titular de Salud, al externar que su tarea es llevar mucha gente a las campañas de vacunación.

Borrego Estrada efectuó una gira por Hidalgo en compañía del gobernador Humberto Lugo Gil, durante la cual anunció la construcción de un hospital de zona en la región de Tizayuca, limítrofe con el Estado de México, y posteriormente presidió una reunión de trabajo con los sectores productivos de la entidad.

Durante esta última habló de los avances que ha tenido el Prograama Integral de Calidad del IMSS, mismo que busca que las personas que llegan a consulta externa sean atendidas en 30 minutos y en 15 si es que tienen cita.

Para ello, y para mejorar en general los servicios que ofrece la institución, dijo que se llevan na cabo diversos programas de capacitación, pues "los derechohabienteos no reciben una dádiva sino que utilizan un derecho que les asiste".

Por otra parte, aseveró que a pesar de la situación económica que vive el país, se están recibiendo el pago de cuotas a tiempo y que durante 1998 se registró un incremento de los ingresos del Seguro, Vía cuotas obrero-patronales, superior a lo que se había previsto.

En torno a los adeudos que las empresas tienen con el IMSS dijo que el problema es marginal sin ninguna afectación para las finanzas del organismo, ya que en promedio la cobranza es del 98%, y anunció que el organismo gastará este año en lHidalgo más de 80 millones de pesos.

lsto el
de
ones
JAN
la
de
es entre

ción
SPAUAN
alles esta

o Berumen

en el transcurso de
cuando se sienten
a administración
icato de Personal
Universidad Autó-
PAUAN) para crear
nes y Jubilaciones
cientos de maes-
ar los últimos deta-

OCAL 5-A

EN ROSAMORADA

Amenazan más hechos de sangre en conflicto por tierras

* La Procuraduría Agraria dio de plazo el 24 de febrero para llegar a un arreglo, de lo contrario, lo turnará a la autoridad judicial, advierte Jorge Alcázar Godoy, procurador Agrario

Por Angélica Cureño
MERIDIANO

MAS EN LA 5-A

EL CONSEJO ESTATAL ELECTORAL que encabeza Héctor Béjar Fonseca, recibió el reporte financiero del Partido Revolucionario Institucional que conforme a la ley presentaron el arquitecto Luna Barba y Víctor Flores de la Secretaría de Finanazas del tricolor. (FOTO: MERIDIANO/Mike Rosales)

Planea Banorte crecer en Nayarit

* Ante los buenos resultados de su primera sucursal en Tepic, pretenden instalar otra en Bahía de Banderas

MERIDIANO

Tepic.- "Debido que consideramos a Nayarit como uno de los pilares económicos del occidente del país y un estado propicio para las inversiones, en esta ocasión visitamos a la entidad para validar otras sucursales", informó este martes al gobernador Rigoberto Ochoa Zaragoza, el director del Grupo Occidente del Grupo Financiero Banorte, Ernesto Sáenz Ocampo.

LOCAL 4-A

Empieza
BIEN
1999
Inscríbete al
Long Life
"GYM"
Long Life
GYM CENTER
ARDO PEÑA Y MANUEL URIBE LEDON Fracc. Estadios Tel: 16-84-40

Un candidato, varios caminos

Por Cecilia Loria
UNIVERSAL\Especial MERIDIANO

La elección de los candidatos del PRI a gobernadores en los estados de México y Nayarit y las insinuaciones o señales del presidente Ernesto Zedillo en relación con quién será el elegido, han atraído la atención de quienes buscan atar cabos sueltos y tener las respuestas sobre quién será el candidato, con lo cual mitiguen su incertidumbre por haber perdido las certezas sobre los posibles escenarios de la sucesión.

La semana anterior comentaba en este mismo espacio sobre las elecciones del PRI en el Estado de México, y si éstas realmente han sido un laboratorio para las elecciones presidenciales. Mi impresión es que se están ensayando posibilidades y opciones, que responden a la actual situación interna del PRI y también a las condiciones locales. Pareciera que en este momento circunscribirse sólo a lo que ha sucedido con los mexiquenses sería seguir una pista falsa, por muy importante que sea ese estado, al representar el 7% del padrón electoral nacional. Después de observar los resultados de las elecciones de candidatos priístas en los diferentes estados nos damos cuenta que han respondido a lógicas y métodos diferenciados.

Las elecciones del Estado de México no tienen nada qué ver con la forma en que se ha decidido en Nayarit; en un caso se llevó a la elección interna y en el otro, el PRI decidió al candidato en función de un arreglo entre los grupos del estado. Llama la atención el resultado porque el candidato elegido, Lucas Vallarta, tiene características que incluso hicieron pensar que de no ser él el elegido del PRI, tendría muchas posibilidades de ocupar este puesto con el PRD. La influencia de la experiencia desastroza para el PRI en Zacatecas probablemente orientó a elegir a este candidato con muchas posibilidades, que lo colocan como real competencia frente a la alianza opositora que se forma con el PRD, PAN y PT.

¿Cuál será el camino para decidir en el 2000? Seguramente dependerá de cómo se jueguen las fuerzas e intereses en ese momento, pero podría suceder que se cambiará la lógica con que se ha hecho hasta ahora, y que el perfil del candidato fuera el criterio básico. ¿Cómo hacer popular a un candidato?, no es problema, la técnica publicitaria ha adelantado mucho, pregúntenselo a Vicente Fox, pero también se ha demostrado que cuando lo único que hay es el cascarón vacío de una imagen publicitaria, es igualmente frágil y se tambalea al final.

En esta última semana el presidente de la República mandó señales en diferentes sentidos, al grado de que como dijera el destacado analista político Alfonso Zárate, pareciera que el presidente en lugar de cortarse el dedo se ha podado; y éste se ramificó en varios sentidos, apuntando a diferentes personas a la vez; por un lado envía al secretario de Gobernación, Francisco Labastida, a negociar la agenda con los estadounidenses, lo cual para muchos es ya una clara señal de que él es el elegido, por otro lado, bromea con Ramón de la Fuente sentenciándole: "lo tomas o lo dejas"; y, al mismo tiempo, recibe en Los Pinos al secretario de Desarrollo Social para que él le presente el Programa de Combate a la Pobreza 1999-2000, y unos días después declara que la prioridad para el gobierno debe ser la eliminación de la pobreza.

El 5 de febrero, en Querétaro, no elige a nadie como orador, sino que él personalmente es el orador principal en el Teatro de la República, y entre otras cosas les pide a sus secretarios que terminen el sexenio, lo cual hace imposible que entren en la contienda.

Uno podría pensar que son tácticas para despistar al enemigo, para entretener un rato a la opinión pública, para neutralizar dinámicas al interior de su partido, para que los descifradores de señales se rompan la cabeza con los códigos cambiados, ya que al parecer el Presidente sí meterá las manos en su sucesión y facilita que no salgan los vaticinios de los últimos.

Lo que está en el fondo es que después de haber vivido por tantos años con certezas, vivir en la incertidumbre se vuelve insoportable para muchos, que, sin reconocerlo, están esperando que la vieja maquinaria se ponga en marcha; pareciera que prefieren lo de "más vale viejo por conocido". Reconocer que el 2000 es impredecible, que nadie las tiene todas consigo y que así es la democracia, será un aprendizaje difícil.

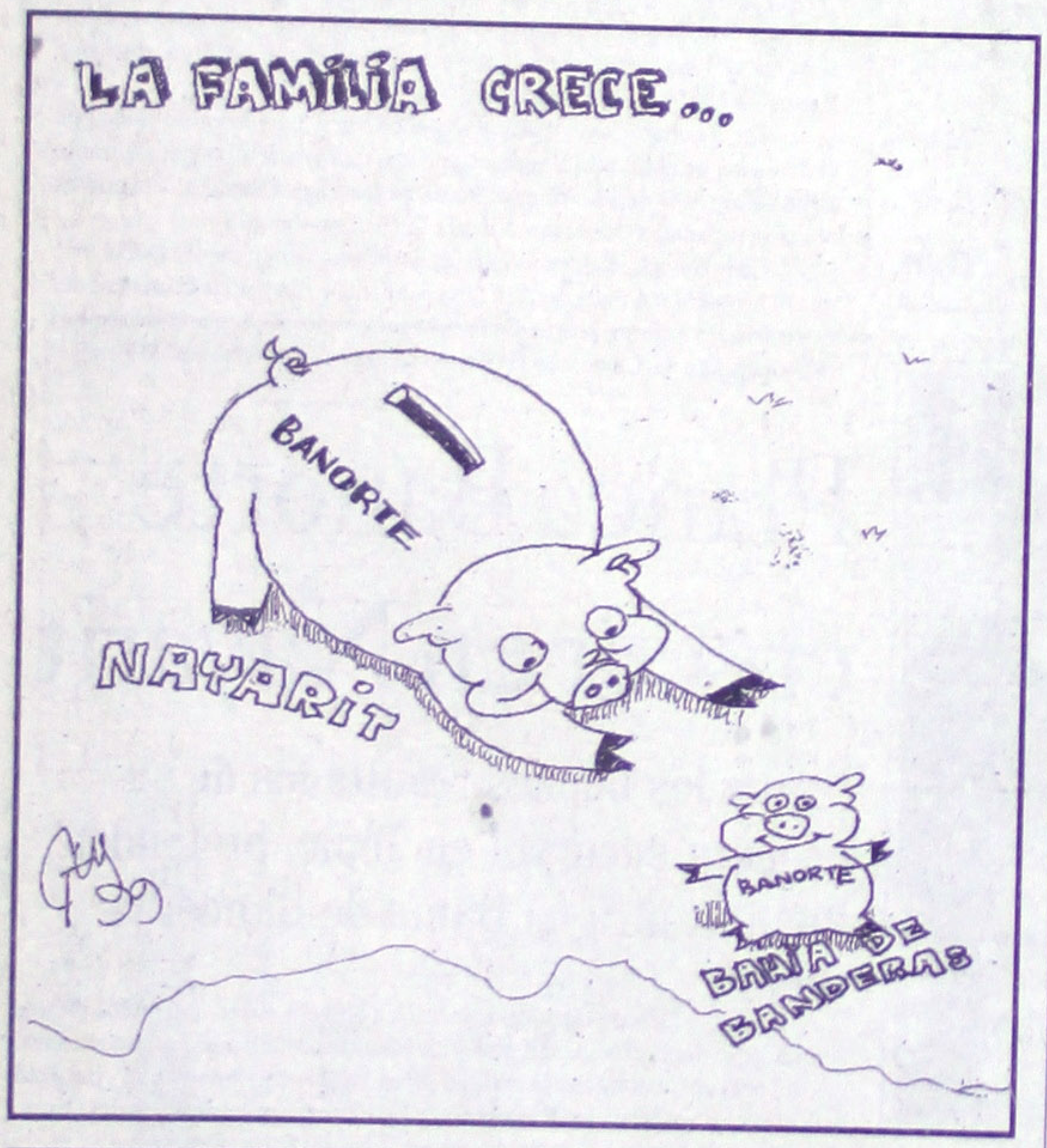

Meridiano
Director General
DR. DAVID ALFARO
Coordinación General Editorial: Antonio Tello

MERIDIANO GUADALAJARA, Jalisco. Director Comercial: JOSE A. SORIANO RAMOS. Av. Chapultepec Sur 180 C Tel. (3) 615 66 84. Publicación periódica autorizada. Registro de SEPOMEX Número 10881 12389-001. Características 12-1252-70. Certificado de Licitud de Título 3378. Certificado de Licitud de Contenido 2963. Título reservado por la SEP 1587-93. Sistema Internacional de Publicaciones Seriadas CODIGO ISSN-0128-509. Registro COPARMEX 153. Registro CANACINTRA 3240. Registro ANIERM 6029-93. Los colaboradores que firmen sus escritos son responsables del contenido de los mismos. No hay obligación de devolver originales aunque no se publiquen. Todos los fondos y correspondencia a este periódico deben ser dirigidos al Director General en el domicilio que aparece al margen. MERIDIANO es una Marca Registrada (MR). Se edita totalmente con sistemas computarizados y tiene distribución regional en el estado de Nayarit, y Puerto Vallarta, Jalisco. Representación Comercial en el DF: Rodrigo Lemus SA de CV. Londres 239 Col. Juarez. C.P. 6600 Mex. D.F. Ejemplares diarios en el Distrito Federal: La Torre de Papel, Club de Periodistas de México, Filomeno Mata 6-A México D.F. Centro Historico. Producido, Editado y distribuido por la Cía. Editorial Alpesor S. de R.L. Oficinas Generales, Redacción y Talleres: Emiliano Zapata No. 71 y 73 Poniente. C.P. 63000. Apartado Postal 65, Tepic, Nayarit. México.

GUILLERMO AGUIRRE

LA SERPENTINA

* Sesión agotadora del procurador de Nayarit, MARCO ANTONIO CARRILLO RINCON, con JORGE MADRAZO en la ciudad de México * JOSE LUIS BEJAR FONSECA, otro nombre que suena para la Presidencia Municipal de Tepic. * Vuelve la embestida de la revista "Proceso" contra el gobernador nayarita * Declara la investigadora LOURDES PACHECO que según cifras, juntos los del PAN y PRD no pueden ganarle al PRI * En matemática el PRI sigue dominando en los últimos comicios nayaritas * En venta la presa de Aguamilpa...se aceptan postores * BANORTE si ve en Nayarit, un estado con increíble potencial económico, abrirá más sucursales

Encerrados estaban ayer los procuradores de Justicia de todo el país, en una extenuante reunión con el Procurador de la República JORGE MADRAZO CUELLAR en la ciudad de México, entre ellos MARCO ANTONIO CARRILLO RINCON, procurador General de Justicia de Nayarit... los temas no se dieron a conocer en forma pública, pero se sabe que el principal asunto fue la cuestión de los ministerior públicos, otorgarles más autoridad para que sus actuaciones se vean coronados en forma diligente, la reunión tendría un receso a las 6 de la tarde, dado que el procurador MADRAZO, estaría con los industriales, pero en fin, esperaremos a que hoy, el licenciado CARRILLO RINCON, nos abra la puerta de la información *******

JOSE LUIS BEJAR FONSECA, con capacidad para ocupar la presidencia municipal de Tepic.

Y para la presidencia municipal de Tepic, aunque ya han desfilado por los periódicos muchos nombres de aspirantes priístas, seguramente no hay que olvidar al licenciado JOSE LUIS BEJAR FONSECA, profesionista de reconocido prestigio y mucho éxito, quien además ha ocupado elevados cargos públicos en la entidad, durante el sexenio de don EMILIO M. GONZALEZ, fue el magistrado presidente del Tribunal Superior de Justicia, y más atrás, en el gobierno del licenciado ROBERTO GOMEZ REYES, fue el secretario particular del gobernante...amén de esto, el notario público BEJAR FONSECA, siempre está presto para servir altruistamente en organizaciones de carácter benéfico...seguramente no hay que olvidar que el licenciado JOSE LUIS BEJAR FONSECA es gente institucional y de sobrada lealtad al Partido Revolucionario Institucional, que por ahora requiere de estos elementos...ojo, gentes como BEJAR garantizan la victoria por ser incluyentes en sus decisiones ********

El "inefable" FELIPE COBIAN, reportero de la revista Proceso, volvió a esta entidad nayarita para hacer uno de sus acostumbrados reportajes, en los que como siempre entrevistó a la gente que podía declararle más o menos lo que él quería escuchar. Su trabajo se publica en el último número de Proceso, (el 1163) y bueno para no salirse de su estilo, critica duramente al gobernador de Nayarit...y hace cuentas alegres de la forma en que la alianza ganará- según su versión-las elecciones del próximo 4 de julio...sin embargo entre las entrevistadas la investigadora LOURDES PACHECO LADRON DE GUEVARA, dice que las posibilidades de que la Alianza gane la elección son muy altas, y recuerda que el parteaguas fue la elección de 1988, cuando por primera vez el PRI no obtuvo, como acostumbraba, la totalidad de los votos. Apenas recibió 50.2 por ciento...y sigue diciendo que en la última elección el PRI recibió 50.7 por ciento de los sufragios, mientras que el PAN obtuvo el 27 por ciento y el PRD 14 por ciento; hasta aquí lo comentado por LOURDES PACHECO, en este párrafo, y como de acuerdo a sus declaraciones 27 por ciento del PAN, más 14 por ciento del PRD, dan un total de 41 por ciento, y 50.7 por ciento del PRI sigue siendo superior a 41 por ciento de ambos partidos, entonces tenemos que el Partido Revolucionario Institucional, aún con la coalición, sigue dominando en cuestión de números, y las matemáticas no mienten...sin embargo, la licenciado PACHECO LADRON DE GUEVARA, apuesta a que el 40 por ciento de los que se abstuvieron de votar, lo hagan en estas elecciones, con lo que tendría ANTONIO ECHEVARRIA el triunfo en la bolsa; desde luego que estos son supuestos, y las sumas en matemáticas no se hacen sobre supuestos...por otra parte en la misma revista, la entrevistada reconoce que LUCAS VALLARTA puede hacer un papel decoroso en la contienda electoral, "porque es el mejor que pudieron haber escogido...mientras eso sucede en Nayarit, en México, dos de los aspirantes a dirigir el PR[...] ROSALBINA GARA[...] SAUCEDO PEREZ di[...] ponen en peligro al PRD [...] nen a ellas, de la alia[...] Nayarit, MARIO SAUC[...] candidato ANTONIO DOMINGUEZ, es un se[...] VICENTE FOX, de quien [...] un extraordinario candi[...] luego el mismo SAUCED[...] na el origen de la fortuna [...] la que dice no saber si ésta [...] TOÑO ha estado en pues[...] a pesar de esto, y finalme[...] SAUCEDO, que de ganar [...] la Coalición PRD-PAN-P[...] que quién va a goberna[...] dentro del PRD ******

Quién dice que tod[...] cias en Nayarit, ayer el dire[...] del Grupo financiero Ba[...] SAENZ OCAMPO, infor[...] RIGOBERTO OCHOA Z[...] planes que tiene esa insti[...] en la entidad, para empeza[...] mada la apertura de una o[...] en la zona de Bahía de [...] tienen en planes seguir [...] diversos puntos de este [...] según las palabras de SA[...] Nayarit se encuentra ent[...] grandes potencialidades [...] nómico, de hecho lo co[...] pilares económicos del [...] de ahí su decisión para [...] inversiones *******

En el paquete de [...] pondrá a la venta el go[...] escapó por unos cuantos [...] Nayarit, quizá la referenc[...] su poca importancia en el [...] o bien, que ni siquiera val[...] rarlo como patrimonio [...] aeropuerto se salvó, lo q[...] la venta, fue la Presa [...] Aguamilpa, la que ya pa[...] considerada como activo [...] parte de la Comisión Fede[...] y sólo falta que lleguen los [...] no es ofrecer dinero por [...] o por un elote asado, [...] presa hidroeléctrica, pues [...] caerán las posturas en [...] dremos administración de [...] tiempo antes de pas[...] propietario...aunque ya [...] serán canadienses los nue[...] Presa Hidroeléctrica de Ag[...] que esta presa se anda p[...] esos rumbos del planeta, c[...] pensar en que CELSO RAMIREZ, pudiera andar [...] esta obra que siempre con[...] de crédito que nos abriría [...] desarrollo"...en fin, mejores[...]

Ayer saludamos [...] REYNALDO PACHECO, [...] sión hombre que ha ostenta[...] cos en diversas áreas, el pro[...] hace labor en la SECOFI, [...]

LUCAS VALLARTA, sigue saludando ciudadanos y haciendo amigos, [...] con el doctor CARLOS RODRIGUEZ, "el serrucho", quien fuera cand[...] a la alcaldía.(Foto: Mike Rosales\Meridiano)

[...]do, pero luego de platicar co[...] parte de su trayectoria, nos p[...] un buena opción para ser c[...] tro de los aspirantes a las di[...] maestro trae buenas ideas, y [...] nota gente madura y muy [...] tienen ******

Disque habrá impacta[...] nes política para hoy y que e[...] nes las harán militantes pe[...] nocido restaurant del rumbo [...] ley...hasta mañana

y confianza en el triunfo: Lucas

no puede estar reses personales de l candidato del PRI tura irán aquí las Zacatecas, Tlaxcala ornia Sur, «habrá resquebrajamiento» e la postura de Ney, oy el que debe de sus aspiraciones; onar con el él»

/ Manuel Rueda

ado, como siempre, a Lucas Vallarta a pregunta sobre el polvorín político al PRI, ahora a causa de Ney M. e ser el candidato a presidente muni- ya les dije que no voy a poner ni Soy candidato (...) Yo no tengo adie».

consideró, «no son ni los tiempos). Creo que será el Comité Directivo o Nacional, o el delegado regional nalizar con cuidado esto. Lo mío es el 4 de julio».

adivinara en ella el triunfo, en los egociaciones entre los 8 aspirantes ato, a Lucas no se le ha borrado la a y no lo niega. «Es natural», explica andidato (y) muy probablemente el que hay razón para estarlo siendo el

aseguró, cuando en el CEN existe la Nayarit no se repetirán tristes histo- Baja California recientemente, pues que «el estado es priísta, y haremos vencimiento para que se nos dé el dadanía) esté convencida de que jor opción para gobernar».

a insistencia de pedirle que hable sobre el asunto del líder del sector popular nayarita, debe prevalecer la calma, pero sobre todo la unidad, en el priísmo local.

La de Ney, «es una postura personal. Hay que respetar las opiniones de las gentes» y «las estrategias que cada quien usa para tratar de llegar a lo que pretende»; pero, insiste, «yo no soy quien va a opinar sobre su posibilidad en torno a la candidatura que pretende».

Lo que sí debe quedar claro, enfatizó Vallarta Robles, es que no ha habido ni habrá «arreglos previos», menos cuando «nada se hace a espaldas del pueblo. Todo es a la vista de todo mundo».

Los métodos del PRI para elegir candidatos, son variados, y el CEN decide cuál es el más adecuado conforme a las características del municipio y del estado, siempre con un único objetivo -enfatiza-: «¡ganar el 4 de julio!».

Por eso, siguió explicando, muy pausado para que se entiendan bien sus palabras: «si una estrategia que estamos utilizando no nos va a dar resultados para ese triunfo electoral, y nos va a pasar lo que en otros estados, que nuestro mismo partido se va a resquebrajar, pues tenemos qué cambiarla. El partido debe ser inteligente y tener la suficiente apertura para ver que si eso no nos lleva al triunfo, pues hay qué cambiarlo».

Y esa, precisa, fue la situación que se vio en la selección del candidato a gobernador, lo cual no necesariamente significa que se repita para todos los demás casos. «El partido no puede estar sujeto a intereses personales de nadie. El partido tiene una estrategia de triunfo, y si esa estrategia no nos lleva al triunfo, la tenemos qué cambiar», subrayó.

En cada pregunta, Vallarta Robles confirma su carácter conciliador. Así lo demuestra cuando se le cuestiona sobre las opiniones de ciertos columnistas nacionales en el sentido de que en Nayarit hubo dedazo disfrazado de «terapia grupal» o algo similar.

«Yo soy una persona que no piensa mal de nadie y quiero creer que esto se debe al desconocimiento de cómo se dieron las cosas y en la medida en que esto vaya conociéndose de cómo se dio, creo que cambiarán» las opiniones.

«Para mí -agregó-, es importante que quienes hacen estas reflexiones de política, entiendan que se participa en estos procesos para ganar y el PRI quiere ganar el 4 de julio, y si -insiste-, el proceso interno que llevábamos no nos garantizaba el salir fuertes, solamente le estaríamos haciendo el juego a la oposición».

Hubiera estado bien la consulta, precisó, para quienes desean «que el PRI siga jugando a los procesos desgastantes de donde salimos resquebrajados y luego perdemos la elección constitucional», por eso, el consenso, «fue tan democrático como cualquier otro mecanismo de selección».

Finalmente, al insistirle que opine algo más sobre el asunto de Ney, Lucas precisa: «pues sé que es miembro del partido, de mucha militancia, de reconocido trabajo al interior del PRI y creo que haré una reflexión junto con él».

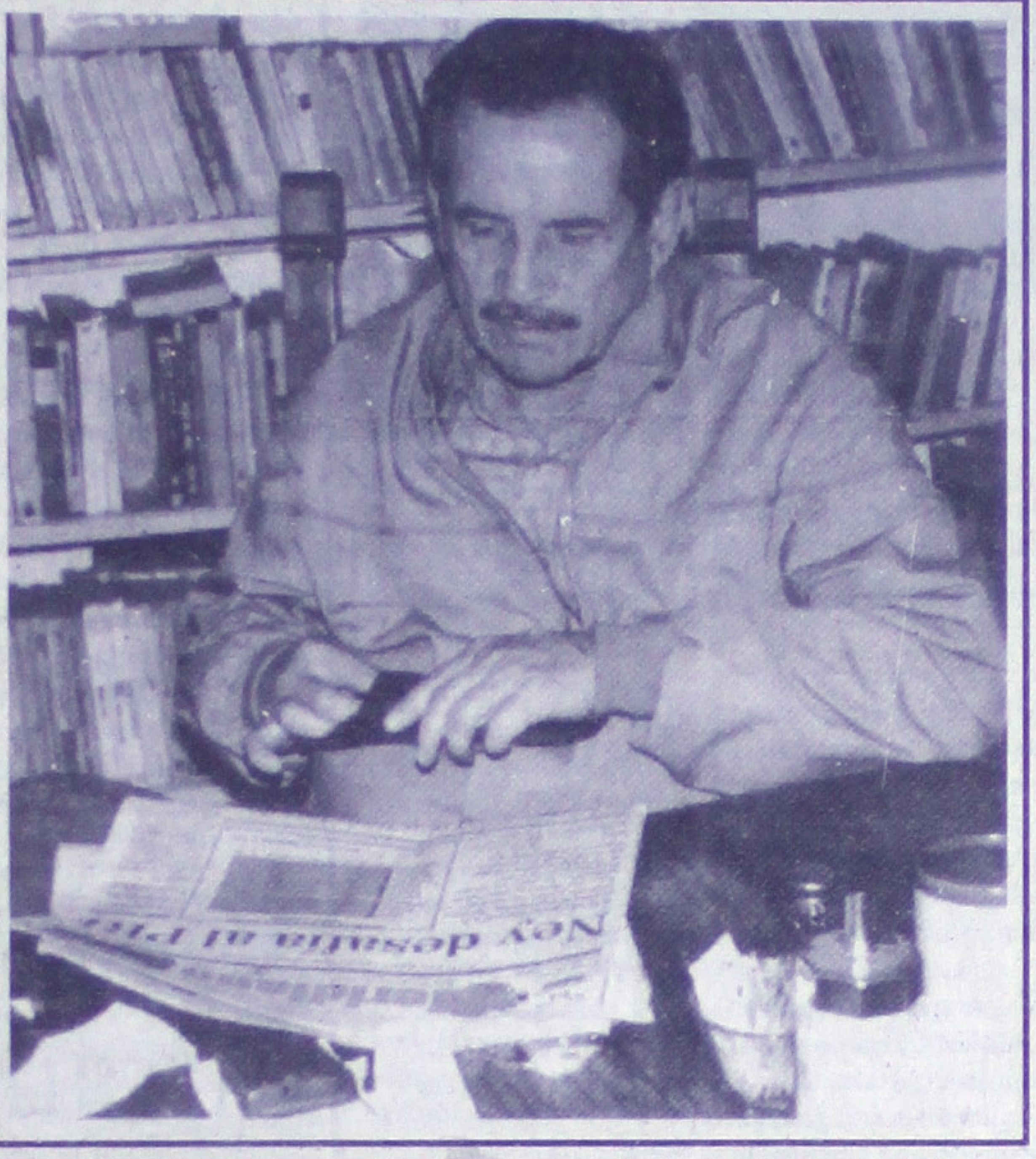

EL CANDIDATO DEL PRI a gobernador, Lucas Vallarta, se dispone a analizar los resultados de la encuesta que presuntamente favorece a Ney en las preferencias electorales de los tepicenses, publicada por Meridiano de Nayarit el pasado 15 de febrero. (Foto: MIKE ROSALES\Meridiano).

Lucas ya despacha en el PRI

Meridiano

Tepic.- Este martes el candidato a gobernador, José Lucas Vallarta Robles, se instaló en las oficinas del edificio sede del comité directivo estatal del PRI.

Despachó diversos asuntos, asimismo atendió cantidad de comisiones priístas de los diversos sectores y organizaciones con el propósito de afinar detalles relacionados con el multitudinario acto de toma de protesta.

Ante el jerarca nacional del PRI, Mariano Palacios Alcocer, y otros integrantes del comité ejecutivo nacional, Vallarta Robles rendirá protesta como candidato en el evento que se ha programado para este domingo, a las 11:00 horas, en el cruce de las avenidas México y Victoria.

Personalmente al teléfono, el doctor Lucas Vallarta dirigió invitaciones a diferentes personalidades de la política nacional.

Entre otros, destacan el director general del IMSS, Genaro Borrego Estrada; el candidato del PRI al gobierno del Estado de México, Arturo Montiel, dilecto amigo del nayarita, así como media docena de gobernadores priístas, buen número de senadores y diputados federales.

Es sabido que también estarán presentes los exgobernadores de Nayarit, Julián Gascón Mercado, Rogelio Flores Curiel y Celso H. Delgado Ramírez, tanto como la clase política nayarita de filiación tricolor.

Hay entusiasmo en el candidato del PRI, José Lucas Vallarta, quien en privado recibió ayer a Jorge Arturo Parra Carrillo, Patricia Castillo, María Luisa Hermosillo, Luis Carlos Tapia Pérez y Luis Ignacio Palacios Beas.

Palacios Alcocer, líder nacional del PRI, en cuanto termine el acto, viajará el estado de Hidalgo, donde habrá elecciones constitucionales.

Oscar González Bonilla

garantiza SNTSS o corporativo"

* Admite la dirigente sindical que aunque ella votará «a ojos cerrados» por el priísta, no puede comprometer a sus representados

retaria XXIV nal de Seguro redes alegría esigna- rta Robles to del ayarit. l buen Robles ente de nás de hones- rante a era Pa- ería un orgullo para nuestra organización sindical que un exsecretario general de esta sección llegue a ser gobernador».

Abordada por Meridiano de Nayarit durante un receso de la reunión en la delegación estatal del IMSS, la entrevistada advierte que Vallarta Robles, en caso de llegar a ser gobernador, «no sólo apoyaría a los trabajadores del Seguro Social, sino al sindicalismo en general, además contribuiría al mayor desarrollo de nuestra institución en el Estado».

A ojos cerrados dará su voto por Lucas Vallarta, promete la esbelta mujer, pero no garantiza el voto a favor del PRI de todos los trabajadores sindicalizados del IMSS, «porque es secreto y además ya no es posible el corporativismo».

Sin embargo, aunque los trabajadores sindicalizados conocen al doctor Lucas Vallarta, la lideresa se compromete a hacer entre ellos promoción del voto en favor del PRI.

Asegura que como ciudadana se convertirá en activa promotora de la candidatura del doctor Vallarta, «porque deseo que sea nuestro gobernador».

lecerá IPE compromisos mutuos

ará el sector ial a mil 500 de mbros en la marcha a Lucas el día de ro, asegura Bernal

da

n la finalidad de establecer compromi- jar en claro cuál será la participación r de proselitismo, los integrantes del Empresarial (IPE) de Nayarit se reuni- n designado candidato del Partido Institucional (PRI) a la gubernatura, obles. Entrevistado respecto al evento sta por parte del presidente nacional del PRI Mariano Palacios Alcocer al candidato y la participación de sus agremiados, el presidente de la organización empresarial priísta, José Luis Bernal Valenzuela, comentó que todo está preparado para que haya una gran movilización.

Destacó Bernal Valenzuela, que de acuerdo a la organización interna, se espera que el día 21 alrededor de mil 500 empresarios priístas estén presentes patentizando el respaldo a Vallarta Robles.

Asimismo, el empresario dio a conocer que pasado este evento, concretamente el día 28 de febrero, está ya programada una reunión de los miembros del IPE con el candidato a la gubernatura para establecer compromisos mutuos de participación y colaboración entre empresarios y autoridades en pro del desarrollo del estado. En este sentido, Bernal Valenzuela informó que el evento se llevará a cabo en una huerta al oriente de la ciudad y se espera que la asistencia sea de alrededor de 3 mil personas ya que los empresarios estarán acompañados de sus familias y empleados.

CAJA POPULAR MEXICANA
Sociedad de Ahorro y Préstamo

ASAMBLEA GENERAL ORDINARIA DE SUCURSAL

El Comité Administrativo de Plaza Tepic, Ignacio Diaz Macedo, con las facultades que le ha delegado el Consejo de Administración de Caja Popular Mexicana, Sociedad de Ahorro y Préstamo, en ejercicio de sus funciones y facultades establecidas en los Estatutos Sociales, artículos 30, 39, 48 y 55 inciso J,

CONVOCA

A los socios de Caja Popular Mexicana, Sociedad de Ahorro y Préstamo, de la Plaza Tepic, Ignacio Diaz y Macedo, a participar en el proceso de Asamblea General Ordinaria, a nivel sucursal, correspondiente al cierre del ejercicio 1998, De acuerdo con el siguiente programa:

Sucursal	Fecha	Lugar	Hora
RODEO	27-02-1999	TEATRO DEL PUEBLO	10:00 Hrs
LOMA	27-02-1999	TEATRO DEL PUEBLO	16:00 Hrs
2 DE AGOSTO	28-02-1999	TEATRO DEL PUEBLO	10:00 Hrs
FRESNOS	28-02-1999	TEATRO DEL PUEBLO	16:00 Hrs
STA. TERESITA	07-03-1999	TEATRO DEL PUEBLO	10:00 Hrs
MIRADOR	07-03-1999	TEATRO DEL PUEBLO	16:00 Hrs
TUXPAN	13-03-1999	COMISARIADO EJIDAL INDEPENDENCIA No. 113 OTE	10:00 Hrs
STA. MARIA	13-03-1999	CENTRO SOCIAL CALIGUEY	16:00 Hrs
NAYAR	14-03-1999	TEATRO DEL PUEBLO	10:00 Hrs
I.D.M.	14-03-1999	TEATRO DEL PUEBLO	16:00 Hrs

ORDEN DEL DIA

Acto protocolario de instalación de la Asamblea.
a) Comprobación de Quórum y apertura
b) Informes del Comité Administrativo de Plaza
c) Estados Financieros: Sucursal, Plaza y Consolidado Nacional
d) Planes y Presupuestos de la Plaza
e) Elección de Representantes para la integración de Asamblea de Plaza.
f) Resumen de Acuerdos
g) Clausura

Transcurridos treinta minutos de la hora establecida como inicio de Asamblea sin conformarse el quòrum requerido, la Asamblea se celebrará en Segunda Convocatoria con los socios presentes, teniendo plena validez los acuerdos tomados y los asuntos indicados en el Orden del Día, se celebrarán al menos por la mayoria de los socios que forman el quórum. Sirve de fundamento a la segunda convocatoria lo establecido en el artículo 49 de los Estatutos de la Sociedad.

Tepic, Nay., Febrero 12 de 1999

Por el Comité Administrativo

Lic. Francisco Javier Gómez González
Vicepresidente.

Profra. Ma. Margarita Tirado Rodríguez
Secretario

LAMENTA EL GOBERNADOR

Vigentes, cuotas de poder: Ochoa

* Son un viejo vicio que no se ha podido erradicar, consideró
* Debe recurrirse a una educación política para eliminarlas
* Fijaciones, exacerbaciones y polarizaciones, no convienen

Por Manuel Rueda
MERIDIANO

Tepic.- "Estas presiones son un vicio viejo que no se ha podido erradicar y se ha llamado cuotas de poder, parcelas de poder y de otras formas", dijo el gobernador del estado Rigoberto Ochoa Zaragoza en torno a los pronunciamientos que ya se multiplican de parte de los grupos políticos por todo el estado, en aras de las candidaturas a presidencias municipales y diputaciones.

Lo adecuado, recomendó, es esperar cuando menos a que arranque la campaña del candidato a gobernador.

LA ENTREGA DE ESTRUCTURAS NO DEBE SER DE LOS DIENTES PARA AFUERA

En torno a la entrega de estructuras al candidato del PRI Lucas Vallarta Robles por parte de quienes junto a él buscaron esta candidatura, Ochoa Zaragoza dijo: "un hombre debe tener estas acciones. Se entiende simplemente que son las fuerzas simpatizantes de determinado aspirante, las que quedan no sólo en libertad sino con el exhorto y la recomendación de que sus simpatías las sumen a quien fue el elegido".

Ochoa Zaragoza, dijo sin embargo, que la entrega de estructuras por sí misma no garantizará nada, "porque hay que cultivar estas estructuras adecuadamente y concientizar y sensibilizar a estos votantes par que sufraguen en el sentido que conviene al partido".

EL TRIUNFO DEL PRI NO DEPENDE DE NEY

Acerca del caso de Ney Manuel González Sánchez, quien menciona que si él no es el candidato a la alcaldía de Tepic se le daría la espalda a los reclamos de la sociedad y que el PRI se suicidaría, el gobernador mencionó: "pues estas declaraciones, son muy parecidas a las que mencionaba un aspirante a la gubernatura. En estos casos, creo que siempre debe haber mucho recato y discreción para no hacer declaraciones que irriten, mal andaría el partido si su situación y su triunfo dependiera de una persona".

"Lo que sucede -explicó-, es que cuando no hay una conducción de banderas, o una expresión de plataformas o programas, pues iene la fijación, la exacerbación y polarización y siempre los simpatizantes de determinado candidato, sienten que por presiones, negociaciones u otras cosas, se le puede caer el proyecto a su gallo y reaccionen negativamente.

LA EFICIENCIA CON QUE FUNCIONAN las cajas solidarias en Nayarit como fuentes de financiamiento y ahorro en beneficio de los productores del campo, es motivo para pugnar por su mayor capitalización, aseguró este martes el gobernador Rigoberto Ochoa Zaragoza en reunión con los miembros del respecto Consejo Coordinador.

Lo bueno es que esto es de momento porque luego viene la calma y se van por donde el partido indica".

Se le cuestionó sobre qué sucedería en caso de que el propio Ney o su gente determinara "echar toda la carne al asador": "pues a lo mejor les pasa como al perro de mi tía Cleta, pero esa ya no es mi fiesta y ahora debe ser el nuevo responsable de las campañas quien determine qué hacer en estos casos".

NO SE DEBE PRESIONAR AL CANDIDATO

En torno a las exigencias también de algunos de los exaspirantes para lograr algunos cargos públicos para sus seguidores, el gobernante dijo que "pues estas presiones son un vicio viejo que no se ha podido erradicar se ha llamado cuotas de poder, parcelas de poder y de otras formas, pero no se ha podido eliminar. Estas actitudes se han venido arrastrando y que solamente dejaremos de lado con una nueva educación política".

"Lo importante -agregó-, es que esto se haga con mucho criterio y propongan al partido candidatos que tengan la garantía de triunfo y no simplemente manden a Juan Pérez por el simp[illegible]echo de cobrar una cuota de poder".

Ochoa Zaragoza dijo que por el momento, "no es prudente presionar al candidato pues todavía no arranca la campaña, no se integran los equipos de trabajo, el candidato no tiene todavía un programa, ni atados ciertos cabos y si se le viene un conflicto en cada municipio, pues no es conveniente. Lo prudente, es que primero se arranque la campaña y se asiente para luego pensar en estos procesos. Siento que el partido debe establecer reglas para esto".

LA COALICION PAN-PRD, SOLO UN EXPERIMENTO CON MIRAS AL 2000

En lo que se refiere a los ataques en diferentes medios de circulación nacional, en la revista Proceso entre otros, Ochoa Zaragoza opinó que "esperaba que esta publicación resultara más tendenciosa, no fue tanto, pero definitivamente es falso que hayamos prohijado o propiciado por cap[illegible] actitudes y tosude[illegible] que hayamos logrado la [illegible]nificación de estas fuerzas políticas".

"La verdad -dijo-, es que este es un experimento que tanto el PRD como el PAN, están tratando de establecer en Nayarit con miras a la elección del 2000 ya que en México se están coqueteando los grupos, las organizaciones y partidos, a fin de unificar a toda la oposición para como dice Vicente Fox, sacar a patadas al PRI de Los Pinos".

Ochoa Zaragoza, dijo que esto es fácilmente comprobable dado que "en el trabajo de esta coalición, no hay ofrecimientos, ni planteamientos programáticos, no hay compromisos para los electores sino simplemente el propósito de desbancar el partido y por ello, siento que a la hora de la hora, el elector deberá sopesar con conciencia lo que dice un partido, otro y todos para tomar una determinación", concluyó.

DE LA PROCURADURÍA DE JUSTICIA

Quejas ciudadanas causan cese de func[illegible]onarios

Por Oscar González Bonilla
MERIDIANO

Tepic.- Las audiencias públicas de todos los lunes han permitido al Procurador de Justicia del Estado, Marco Antonio Carrillo Rincón, saber si la dependencia está en desarrollo. Las queja ciudadana ha provocado la baja, destitución y consignación de agentes del Ministerio Público, elementos de la Policía Judicial del Estado, peritos y hasta secretarias. La atención directa a las personas nos retroalimenta y motiva para continuar en esa línea de trabajo, sostiene Carrillo Rincón.

Porque ha obtenido excelentes resultados, el Procurador de Justicia anuncia la continuación de las audiencias públicas, aunque extrañamente expresó: "pues si logramos terminar hasta septiembre, que sería excelente, seguiremos con este esfuerzo".

A corto plazo, el funcionario judicial tiene el proyecto de iniciar construcciones de edificios de la Procuraduría de Justicia en Acaponeta, Tuxpan, San Blas, Compostela, Santiago Ixcuintla, Ixtlán del Río, Bucerías, Las Varas, Peñas y Tierras Ge[illegible]rosas.

Le entusiasma ser el promotor de [illegible]ficios y oficinas dignas. Mi lema ha sido siempre la [illegible]nificación y profesionalización del ministerio público, p[illegible]cía judicial y periciales, indicó. No está enteramente satis[illegible]cho de su trabajo por más de un año al frente de la Procuraduría de Justicia de Nayarit, pero se sentiría casi realizado si los proyectos en práctica concluyen al término de la actual administración gubernamental.

- ¿En que área se requiere mayor esfuerzo?.

- Más que todo en el material humano. Independientemente que hace falta todo lo que es la infraestructura, yo siento que el factor clave es el material humano: policía judicial, ministerio público.

Es necesario que sepan y entiendan lo que es la procuración de justicia, la atención al ciudadano, la aplicación en el trabajo.

Hemos dirigido nuestra baterías en la capacitación, pero en primer lugar la enseñanza de relaciones humanas. Ha sido mi preocupación y vamos a seguir por ese cauce.

Planea Banorte crecer en Nayarit

* Ante los buenos resultados de su primera sucursal en Tepic, pretenden instalar otra en Bahía de Banderas

MERIDIANO

Tepic.- "Debido que consideramos a Nayarit como uno de los pilares económicos del occidente del país y un estado propicio para las inversiones, en esta ocasión visitamos a la entidad para validar otras sucursales", informó este martes al gobernador Rigoberto Ochoa Zaragoza, el director del Grupo Occidente del Grupo Financiero Banorte, Ernesto Sáenz Ocampo.

En reunión celebrada este martes en Palacio de Gobierno, con la presencia de otros directivos de la institución financiera y de funcionarios estatales, Sáenz Ocampo dijo al mandatario que en el breve lapso transcurrido desde la instalación de una sucursal Banorte en Tepic, "hemos obtenido excelentes resultados y un alto índice de rentabilidad". Por ello, tienen el interés de participar aun más en el desarrollo económico de la entidad con la operación de otras sucursales, principalmente en la zona de Bahía de Banderas.

Indicó que ellos conocen el crecimiento económico de Nayarit por el impulso, entre otros rubros, al sector turístico, "por lo cual -agregó-, Banorte tiene mayor interés de colocar mayores inversiones en la entidad".

Por su parte el gobernador, Rigoberto Ochoa Zaragoza reiteró la bienvenida a los directivos de la mencionada institución financiera a un estado, dijo, en pleno crecimiento, muestra de lo cual, señaló, es que en el rubro de turismo se tiene una inversión actual y en proceso por más de 14 millones de pesos, por lo que en un mediano plazo representará la generación de miles de empleos.

Es de mencionarse que en la mencionada entrevista estuvieron dos directores divisionales de Banorte: el de Banca Comercial, Manuel Sescosse Varela, y el de electrónica, Alfredo Pérez, así como funcionarios estatales.

CONVENIO DE TRANSPORTISTAS

Posteriormente, en el propio Palacio de Gobierno, Rigoberto Ochoa Zaragoza, recibió a directivos de la empresa Autotransportes Etzatlán, quienes por conducto del presidente de su Consejo de Administración, Arturo Carlos Carrillo, solicitaron los permisos correspondientes para prestar sus servicios en territorio nayarita, especialmente entre Amatlán de Cañas y el municipio de San Blas.

Uno de los principales objetivos de la mencionada compañía es promover la visita de los jaliscienses a los destinos turísticos de Nayarit en autobuses cómodos, con un servicio continuo y económico, indicó Carlos Carrillo, quien adicionalmente estableció el compromiso de los transportistas en el sentido de contribuir económicamente a la pavimentación del camino de San Marcos, Jalisco, a Amatlán de Cañas.

A tal petición accedió el mandatario estatal.

ESTE AÑO

Casi 100 mdp esp[illegible] por derrama turíst[illegible]

Por Angélica Cureño
MERIDIANO

Tepic.- La creciente afluencia de visitantes a playas y destinos turísticos nayaritas en 1998 y el primer mes de 1999 hacen pensar que la derrama económica que dejarán los turistas este año podría llegar a los 90 millones de pesos, cantidad superior a la captada en años anteriores.

Según informes de Sectur, Nuevo Vallarta, Nayarit, Cancún, Quintana Roo son los dos destinos que registran la más alta ocupación a nivel nacional, por ofrecer formas alternativas de distracción y descanso, cercanas al llamado turismo ecológico y de aventura.

Beatriz Parra González, directora de planeación y desarrollo de la Secretaría de Turismo en Nayarit informó que el turismo en la entidad está tomando un importante auge, gracias a lás constantes promociones que se realizan fuera de la entidad, principalmente en países europeos y en ciudades norteamericanas fronterizas.

Previendo que acudan aproximadamente 200 mil personas esta Semana Santa a las costas nayaritas las reservaciones en hoteles registran el 100% de su capacidad, incluso -dijo la entrevistada- se reporta sobrecupo en Nuevo Vallarta, lugar donde se prevé el más alto índice de visitantes.

Con esta expectativa la Secretaría de Turismo implementa, como cada año, en coordinación con otras dependencias, una serie de programas de mejoras de servicios, auxilio vial y seguridad oportuna [illegible] medidas para garant[illegible] de los visitantes.

Este año, inform[illegible] planeación, serán pu[illegible] namiento módulos e[illegible] la llamada policía turí[illegible] cipales playas del sur [illegible] será posible gracias a [illegible] por impuesto de ho[illegible] operativo estará a [illegible] Procuraduría del Est[illegible] entrevistada.

TURISMO AL [illegible] DE TODOS

Por otra parte di[illegible] por estudios realizado[illegible] capacitado de la Secre[illegible] mo y en conjunto con [illegible] Turismo de la UAN se [illegible] fil del visitante a Naya[illegible] guró Beatriz Parra "ser[illegible] car los esfuerzos de la [illegible] correctamente y de [illegible] planeación de acuerdo a [illegible] des del visitante". Di[illegible] arrojaron como resultad[illegible] mo de bajos recursos, [illegible] llamado "canastero" se [illegible] las playas del Sesteo y [illegible] Familias con ingresos [illegible] clase media asisten a [illegible] Guayabitos, San Blas [illegible] Guayabitos; el turismo [illegible] tura acude a los hotel[illegible] Vallarta, prefiriendo es[illegible] del vecino estado de Ja[illegible]

POR CUARESMA

Arranca progra[illegible] especial de abas[illegible]

MERIDIANO

Tepi[illegible].- A partir de este jueves y hasta que finalice la temporada de cuaresma instalarán en tres puntos de Tepic y en nueve municipios más, tianguis de pescados y mariscos frescos a precios accesibles para las familias de escasos recursos económicos.

Este martes informó el vocero de la Semarnap, Armando Fránquez Vill[illegible]señor, que en el programa "Cuaresm[illegible] 1999" participan activamente diez [illegible]pendencias, convocadas para la lograr la captación y comercialización de aproximadamente 400 toneladas de producto del mar que podrán ser distribuidos principalmente en los municipios de la costa Pacífico a fin de que la población pueda adquirir el producto a precios razonables.

El Comité de Promoción al consumo de Productos Pesqueros, integrado por Semarnap, Servicios de Salud, Profeco, Secofi, Profepa, SCT, CNA, Dif, y el ayuntamiento de Tepic implementó este programa en los puntos de mayor afluencia de turistas, y en caso de la ciudad de Tepic donde hay detectadas familias de escasos recursos.

Los puntos de ve[illegible] menzarán a funcionar a l[illegible] la tarde y serán los siguie[illegible] Juan Escutia, a un costad[illegible] del Pueblo; campo de f[illegible] taxistas, por la avenida F[illegible] y una de las esquinas de[illegible] calles Miguel Lebrija y F[illegible] les en la colonia Aviación.

Por acuerdo con pro[illegible] distribuidores el pescad[illegible] ofertado serán, entre otr[illegible] tilapia, mojarra, huachin[illegible] muy posiblemente ostión [illegible] marlin ahumado, dijo [illegible] Villaseñor.

Así mismo informó [illegible] gundo objetivo del progra[illegible] ma 1999 es evitar que [illegible] captado en costas nayarit[illegible] dido y llevado a otros esta[illegible] do en el desabasto y co[illegible] encarecimiento del produc[illegible] bitantes de Nayarit.

Finalmente expres[illegible] municipios contemplados [illegible] grama son Tecuala, A[illegible] Tuxpan, Ruiz, Rosamorada, S[illegible] Ixcuintla, Compostela, Bahí[illegible] deras, San blas y Tepic.

Angélica [illegible]

EDICTO

CC. PEDRO BECERRA GONZALEZ Y AGUSTINA FRIAS SAMANIEGO SE IGNORA SU DOMICILIO

Por éste medio se les emplaza dentro del Juicio Ejecutivo Mercantil 203/98, promovido en su contra por OLGA MIREYA ROBLEDO LOPEZ, Endosataria en Procuración de PABLO MONTES QUINTERO, por el pago de la cantidad de $60,000.00 Sesenta Mil Pesos Moneda Nacional, y demás consecuencias legales, para que dentro del término de 5 días contesten la demanda instaurada en su contra, opongan la excepciones y ofrezcan las pruebas que crean convenientes y señalen domicilio para recibir notificaciones en esta Ciudad, apercibidos que de no hacerlo se les declarara la Correspondiente Rebeldía, precluído su derecho para ofrecer pruebas y las posteriores notificaciones les serán practicadas por medio de Estrados del Juzgado. Quedan a su disposición en este Juzgado las copias simples de Ley.

ATENTAMENTE
SUFRAGIO EFECTIVO NO REELECCION
Compostela, Nayarit; 1o de Febrero de 1999
EL SECRETARIO DEL JUZGADO

LIC. JUAN CARLOS GUARDADO MARQUEZ

EXPEDIENTE [illegible]

EDICTO

C. PEDRO SUAREZ FIGUEROA

Se le comunica que dentro de la [illegible] número al rubro superior anotado, pro[illegible] MA. MATILDE PINEDO GARCIA, se abri[illegible] a prueba por el termino de diez días [illegible] perentorios para ambas partes, m[illegible] empezaran a surtir efectos a partir de [illegible] notificación practicada.

ATENTAMENTE
"SUFRAGIO EFECTIVO NO REELECC[illegible]
SANTA MARIA DEL ORO, NAYAR[illegible]
A 18 DE DICIEMBRE DE 199[illegible]

SECRETARIO DE ACUERDOS DEL JUZGA[illegible]
DE PRIMERA INSTANCIA DE
ESTE PARTIDO JUDICIAL

LIC. SARITA ZUÑIGA RODR[illegible]

MUNICIPAL PARA LUCAS VALLARTA

...ccionales exigen la ...lida de Carrillo Casas

...r el cambio se dará ...mente después de la ...otesta de Lucas ...mo candidato del PRI

... Berumen

Tepic.- Se confirmó que será hasta después del acto de toma de protesta del candidato del PRI al gobierno del estado, José Lucas Vallarta Robles cuando se renueve la dirigencia del PRI municipal que encabeza Javier Carrillo Casas.

Según opinan algunos presidentes de comités seccionales, Carrillo Casas ya no garantiza la unidad del PRI en Tepic, pues, aseguraron, "es una persona improductiva, prepotente y se niega a realizar trabajo de organización en los seccionales con miras al acto de toma de protesta de nuestro candidato a gobernador, José Lucas Vallarta Robles". De hecho, revelaron, Javier Carrillo tuvo un enfrentamiento el pasado sábado con el delegado del CEN del PRI, Arturo Ruiz de Chávez.

Según informaron, Ruiz de Chávez, preocupado por la apatía del dirigente del PRI Municipal, Javier Carrillo Casas le preguntó sobre la creación de las comisiones organizadoras para el acto de toma de protesta del candidato.

Al no entregarle resultados Carrillo Casas, el delegado habría delegado funciones de inmediato en el secretario general del CDE, Julio Mondragón Peña, quien integró las comisiones de trabajo para empezar a organizar a la gente de los seccionales.

Así pues, al parecer, después del acto de toma de protesta de José Lucas Vallarta Robles como candidato del PRI al Gobierno del Estado, se citará a reunión de Consejo Político Municipal para nombrar al substituto de Javier Carrillo Casas.

EN EL PRI ESTATAL

Denuncia Agueda desorganización

* Se queja porque no ha recibido invitación formal al acto de toma de protesta del candidato a gobernador

Por Servio Tulio Berumen
MERIDIANO

Tepic.- Es urgente que se nombre al nuevo dirigente estatal del PRI para que con mano firme organice debidamente el acto de toma de protesta como candidato a gobernador, de Lucas Vallarta Robles.

"Falta cinco días para el acto de toma de protesta y hasta el momento no me ha llegado ninguna invitación en la forma en que vamos a trabajar", se quejó la lideresa estatal del SUTSEM, Agueda Galicia Jiménez.

Aseguró que "me han estado llamando varios dirigentes sindicales de los municipios en el sentido de qué vamos a hacer con lo del sábado -el acto de toma de protesta de Lucas Vallarta- y hasta ahorita nosotros no tenemos absolutamente ninguna indicación sobre este hecho".

"En realidad, no sabemos cómo anden en el partido, de qué se trata o qué anden haciendo, a lo mejor creemos que la reunión del acto de toma de protesta será muy selectivo", se quejó una vez más.

"Es muy probable y no descartamos -agrega- que sólo se invite al acto de toma de protesta a ciertas y cuáles gentes nada más, a no ser de que ya nos consideren de otro partido político".

Pasando por alto el detalle de que hasta el momento no se le haya invitado al acto de toma de protesta, la lideresa estatal del SUTSEM, dice "sin lugar a dudas, se necesita urgentemente un nuevo dirigente estatal del PRI que le eche toda la carne al asador para organizar y motivar al priísmo estatal".

Porque hasta el momento -asegura- se ha registrado un tortuguismo y una modorra en la logística de organización para el acto de toma de protesta -que se realizará el próximo domingo- del doctor Lucas Vallarta Robles.

...UEDÓ EN CEROS: ORNELAS

...minaron recursos ...dos para Félix

...illo

...s recursos que se recolectaron por parte ... Félix Torres Haro con aquel desayuno ... de a mil", ya se acabaron, y esto sucedió ... el pago del desayuno que recientemen... andidato del PRI Lucas Vallarta Robles, ...o hay saldo que pueda destinarse hacia ...l candidato tricolor por parte del comité. ...a conocer el diputado priísta Fernando ...en se desempeñó como activista de José ...o y como aportador en ese desayuno, ...s que será necesario que se lleve a cabo ...omité de financiamiento, para conocer el ... si es que lo hay.

...cirte que la última reunión que tuvimos, ...cordó hacerle el desayuno con la estruc... ...ctor Lucas Vallarta para manifestarle el ...davía nos quedaban recursos. No he... ...ía otra reunión para saber si nos quedó ...inó, pero han sido muy bien empleados

...más que aparentemente el millón de ...s en aquel desayuno fue aplicado, aun... ...abría dar cifras exactas, ya que hasta la ... se hará una valoración de los gastos que ...bueno, creemos que van bien las cosas". ...do en torno a la posibilidad de que el ...ció a Félix Torres, realizara actividades ...ómicamente a Lucas Vallarta, el legisla... ...s indicó: "bueno, apoyarlo económica... ...le vaya a dar una aportación directa, pero ...e todos y cada uno de los que estuvimos ...ya estamos haciendo campaña en favor ...Vallarta, por ejemplo yo tuve una reunión ...la Juárez, en Villa Hidalgo, otra en Sauta, ...odos promoviendo la candidatura del ...llarta".

...e el legislador local subrayó que lo más ...tos momentos, es el hecho de que "hay ...del partido, ya se asimiló, ya se entendió ...entas, el doctor Lucas es la mejor opción ... parte de nuestro partido".

Buscará formalmente Rita, la alcaldía de Tepic

Por Marcos Trujillo
MERIDIANO

Tepic.- Sabedora de contar con experiencia partidista en Acción Nacional, y con un capital de trabajo social importante entre la sociedad tepicense, la diputada y dirigente municipal del PAN, Rita Esquivel Reyes manifestó su aspiración de contender por la presidencia municipal de Tepic, hecho que dará a conocer el día de hoy en la conferencia de prensa semanal de ese instituto político municipal.

Lo anterior fue informado por fuentes cercanas a la dirigencia municipal, quienes confirmaron que la "dama del sombrero" se encuentra lista para participar en la búsqueda de la candidatura a la presidencia de Tepic.

Hay que mencionar además que la legisladora blanquiazul, cuenta con un número importante de simpatizantes, quienes están dispuestos a apoyar esta aspiración, porque consideran que Rita Esquivel cuenta con la sensibilidad y el espíritu de servicio que se requiere para el cargo.

En este contexto, Esquivel Reyes ha realizado un intenso trabajo de gestión social y apoyo a las clases más necesitadas, mediante su oficina de apoyo, en la que se atienden casos que abarcan los órdenes médico, jurídico, y sobre todo social, por lo que su contacto con la ciudadanía, le ha permitido contribuir con su esfuerzo para aliviar en la medida de sus posibilidades, las necesidades que tiene la población en distintos renglones.

Por otra parte no hay que olvidar que Rita Esquivel Reyes ha sido una de las principales promotoras de que hoy el Partido Acción Nacional se encuentre coaligado con la oposición de izquierda, llevando consigo como candidato a gobernador al empresario Antonio Echevarría Domínguez, posición que indudablemente la coloca como una buena estrategia en el tejido político fino.

De esta manera Rita Esquivel Reyes se suma a la lista de nayaritas que aspiran a la candidatura para la presidencia municipal de Tepic, y se espera que el día de hoy se conozca la estrategia a seguir en cuanto a campaña electoral que venga a materializar este propósito.

Casi listo el Fondo de Pensiones de la UAN

Por Servio Tulio Berumen
MERIDIANO

Tepic.- Será en el transcurso de la presente semana cuando se sienten las bases entre la administración rectoral y el Sindicato de Personal Académico de la Universidad Autónoma de Nayarit (SPAUAN) para crear el Fondo de Pensiones y Jubilaciones que beneficiará a cientos de maestros. Sólo falta afinar los últimos detalles.

Así lo anunció el secretario general del Comité Central del SPAUAN, Ildefonso López Castillo, quien confirmó que "ya se tiene el estudio actuarial que mandó hacer el rector, Francisco Javier Castellón Fonseca" y en base al cual, "vamos a sentar las base para saber como se va a iniciar este fondo".

Lo que falta, precisó Ildefonso López, es "definir cómo le vamos a entrar conjuntamente la administración rectoral y el sindicato del SPAUAN partiendo de la aportación del 75-25.

Es decir, que por cada peso que aporte cada maestro, la administración rectoral aporte tres de ellos para la creación y funcionamiento de este fondo", "Esta es la proporción, pero debemos de saber cómo se va a aportar, cuánto se va a aportar y eso es lo que tenemos que hacer en el transcurso de la presente semana".

López Castillo destacó que por fin de finiquitará la creación de este fondo de pensiones "que tan necesario es para cientos de maestros, sobre todo quienes ya se encuentran en tiempo de jubilarse".

...MORADA

...nazan más hechos de ...gre en conflicto por tierras

...raduría Agraria dio de plazo ...rero para llegar a un arreglo, ...rio, lo turnará a la autoridad ...vierte Jorge Alcázar Godoy, ...o Agrario

...ureño

...os enfrentamientos entre algunos habi... ...dos de Laureles y Góngora y Villa Juárez ...la) que se ventila actualmente ante la ...graria, no responde a un conflicto entre ... tierras, "ambos ejidos reconocen sus ... tanto el enfrentamiento no se registra ...cto agrario", declaró ayer Jorge Alcazar ...ntante de la Procuraduría Agraria en la

...ien identificados se disputan la posesión ...s de terreno que suponen de su propiedad; ...onel, Rafael Toscano y José Abad Amparo ...ores de este conflicto, son ejidatario con ... y los títulos de propiedad reconocidos, ... que proponen es una invasión y eso es ...ció el procurador agrario.

...ema que fuera turnado a la Procuraduría ...a resolución fue causado por Raúl López ...o ser concluido el próximo 24 de febrero, ...e fueron convocados para llegar a un ...emente desembocará en un asunto judicial ... hechos de sangre y graves conflictos", ...tado.

... soporte a su declaración Alcaraz Godoy ...aúl López Coronel no tiene ninguna perso...nalidad jurídica para reclamar derechos que en todo caso corresponden a las autoridades ejidales de Laureles y Góngora -y agregó- tampoco tiene un mandato expreso de la Asamblea General para gestionar o luchar por esas tierras".

Ante esta situación asegura que esta es una lucha que inicia y continúa el señalado antes y que inicia "por su cuenta, sin el respaldo del ejido; López Coronel ha invadido y repartido tierras, ha derribado cercos, agredido personas, por lo tanto esa situación ya no es agraria, es una conducta que cae en la comisión de delitos", agregó.

El enfrentamiento qu... ...mbién alcanza a José Abad Amparo Ponce, también dema... ...ante de tierras de la segunda ampliación de Villa Juárez, quien dijo el representante de la Procuraduría Agraria "es ejidatario y concesionario de tierras en la zona federal y beneficiado con tierras en el mandato de Rogelio Flores Curiel, adquiridas por el gobierno del estado para dar solución al conflicto entre los dos ejidos", por lo que tampoco debería reclamar derechos que no le corresponden, expresó.

Finalmente dijo categórico el entrevistado "los hemos exhortados a que reflexionen, porque a pesar que no tienen ninguna representación ejidal se les ha atendido; las tierras se midieron no una, cinco o diez veces se ha hecho, y en todas las ocasiones se ha demostrado que no tienen la razón (los implicados), que las tierras que están reclamando en el lugar que se conoce como Puente de Tablas o el Palillo son tierras de la segunda ampliación de Villa Juárez".

Con esta declaración Alcazar Godoy explica que la única forma que considera viable para finalizar el conflicto sería la conciliación entre las partes en una audiencia a la que acudirán los involucrados ante el Procurador general Marco Antonio Carrillo Rincón, las autoridades ejidales y las autoridades agrarias en fecha próxima.

Espera tan sólo nueve meses...

Con el nuevo Plan AFASA NUEV9 segurito en 9 meses estrenas tu Vocho.

Sin enganche, sin intereses y en 40 cómodas mensualidades.

Venga visitenos en su agencia volkswagen y pregunte por los planes que tenemos para que usted estrene auto.

Con Autofinanciamiento Volkswagen, usted sabe que lo obtiene.

Automotriz de Nayarit, S.A. de C.V.
Av. Insurgentes y Sauce Tel. 14-28-80 Tepic, Nayarit

TOMA DE PROTEST
Con Lucas
VALLART
SÍ
Domingo 21 de Febrero, 10:30 H
Av. México entre Victoria y Bra

...yarit,
...LES 17
...999
...rina López
...da Ramírez

Sociale...

...ego López y
...nio Aguilar
...ieron en
... (Fotos de
...OLETA).

Juntos para toda...

Mar...

Por Amable Violeta
MERIDIANO.

Tepic.- Se unieron en matrimonio los jóvenes Liliana Borrego López y Marco Antonio Aguilar Ibarra en la iglesia de Nuestra del Carmen, en esta ciudad, el pasado sábado 13 de febrero.

La bendición nupcial fue impartida por el padre Filemón, mientras los hoy esposos prometieron amarse y respetarse todos los días de sus vidas.

Los novios estuvieron acompañados en este importante momento por los señores Oscar Manuel Borrego y Francisca López de Borrego; Antonio Aguilar e Imelda Ibarra de Aguilar, padres de Liliana y Marco Antonio, respectivamente. Al término de este acto, todos los invitados se dirigieron al Salón

La ... una elegante recep... amenizada por conocido grupo ... de nuestra ciudad.

...nial...

Los novios acompañados por la señora Francisca López de Borrego, mamá de Liliana.

...amón López Rodríguez y su esposa María Cruz ...ez, padrinos de velación.

Señor Antonio Aguilar e Imelda Ibarra de Aguilar, papás de Marco Antonio.

Liliana y Marco Antonio acompañados por sus guapas madrinas y meninas.

...vier y Martha Alejandra Ayón Tadeo recibieron la ...mera vez.

Gran festejo de la familia Ayón Tadeo

Primera Comunión de Francisco Javier y Martha Alejandra

En el templo Señor de la Misericordia de Compostela Nayarit, el padre Jorge Armando Rodríguez Piña celebró la misa donde Francisco Javier y Martha Alejandra Ayón Tadeo hicieron su primera comunión, el pasado sábado 13 de febrero.

Durante la ceremonia los padres de los niños, Francisco Javier Ayón Ayón y Martha Elena Tadeo de Ayón, se mostraron complacidos al cumplir los señalamientos de la iglesia católica y más porque se hicieron compadres de Juan Manuel Ayón Ayón y Francisca Gameros de Ayón, Venustiano Lara Sánchez y Dolores Tadeo de Lara, parejas que apadrinaron a Francisco Javier y Martha Alejandra, respectivamente. Terminada la misa, a las 18 horas, el matrimonio Ayón Tadeo ofreció una alegre recepción para festejar en el Club de Leones de Compostela, lugar en que el Mariachi Estrella de Higinio Rubio amenizó por horas mientras los grandes brindaban y degustaban una cena y los niños jugaban a la vez que saborearon ricos hot dogs

Martha Elena Tadeo de Ayón y Francisco Javier Ayón Ayón con sus hijos.

El padre Jorge Armando Rodríguez Piña con los neocumulgantes.

Juan Manuel Ayón Ayón y Francisca Gameros de Ayón, padrinos Francisco Javier.

...manos Francisco Javier, Mayra Paulina, Martha Alejan... ...Manuel.

Los niños Ayón Tadeo con doña Toya Morales y Socorro Morales.

Venustiano Lara Sánchez y Dolores Tadeo de Lara, padrinos de Marthita.

Luis Antonio Arredondo Bertrand su esposa Luz Adriana González de Arredondo, papás de Edson Adrián. (Fotos de SONIA GUARDADO).

Edson Adrián Arredondo González recibió el sacramento bautismal

Oswaldo Martínez Islas su esposa María de Lourdes Ramírez de Martínez, padrinos de bautizo.

Por Sonia Guardado
MERIDIANO.

Tepic.- El pasado sábado 13 de febrero en la capilla de Santa Rita de Casia recibió el primer sacramento cristiano el niño Edson Adrián Arredondo González, quien es hijo del matrimonio que forman Luis Antonio Arredondo Bertrand y Luz Adriana González de Arredondo.

En punto de las 11:00 de la mañana dio inicio la ceremonia religiosa donde Edson Adrián fue acompañado a recibir las aguas bautismales por sus padrinos el señor Oswaldo Martínez Islas y María de Lourdes Ramírez de Martínez. Después de realizado el sacramento, los padres del bautizado ofrecieron una comida en su domicilio particular para celebrar la acción cometida.

Edson Adrián acompañado de su madrina su tía Dalila Pineda de Camacho y su primito Alexis Daniel Camacho.

CARNAVAL

Por MA. ELENA ZAMANO B.

Como todos sabemos el martes de Carnaval, al igual que la Cuaresma, son fechas movibles, este año se celebraró ayer 16 de febrero.

Pero ¿cual es el significado de Carnaval?, bueno significa, etimológicamente "adiós a la carne"; encontramos otra etimología que en el fondo viene a ser lo mismo, es decir lo reduce al mero placer de consumir la carne, de comerla antes de entrar en la cuaresma, que es precisamente el periodo de abstinencia y vigilia.

Sin embargo, la celebración pde carácter religioso como pagano del Carnaval, la "carne" se toma en su sentido figurado de pecado, es decir de placer carnal, de goce de los sentidos corporales.

El "ciclo Carnal", comprende entre el día de Reyes Magos o sea el 6 de enero hasta el miércoles de Ceniza que es también una fiesta movible, o bien a la semana que precede al Miércoles de Ceniza.

A México llega la celebración del carnaval en el siglo 16 con los primeros españoles.

Durante el periodo prehispánico, los indígenas celebraban en esa noche el inicio del año mexica, se hacía un gran fiesta en honor de Tlaloc, la deidad de la lluvia; cuando llegaron los evangelizadores, Fray Juan Almeda en el año de 1529 la sustituyó por la fiesta del carnaval al estilo europeo.

En la época virreinal los carnavales dieron lugar a una fiesta de carácter popular bajo la supervisión del catolicismo, quien va introduciendo elementos compensatorios de los festejos paganos tales como procesiones y obras de teatro.

En un principio la Iglesia católica organizaba todas las festividades de ese género, sin embargo con el paso del tiempo, éstas fueron adquiriendo un hondo sentimiento popular. En muchos lugares de México se celebran las fiestas de Carnaval, igual que en otras ciudades del mundo como Río de Janeiro, Brasil, y Venecia, Italia. Los más famosos en nuestro país son el de Veracruz y el de Mazatlán, pero no son los únicos, pues en infinidad de poblaciones festejan los carnavales conservando algunas características disetintas, el principal elemento es el desfile de comparsas y carros alegóricos, que se preparan con gran anticipación, se pueden celebrar durante el día y la noche, es un continuo bullicio dde constantes gritos, bailes y alegría.

Antiguamente el carnaval se desarrolló, como el motivo principal entre el matrimonio de la reina de la Primaveraa y con el Rey Feo o Momo, que era considerado como el monarca de la risa, que enncarnaba a los espíritus de la fertilidad y de la vegetación.

Es la orgía carnavalera en donde debían violarse todas las reglas importantes, romper con lo establecido en el mundo y mantener ficticiamente al caos, del que renacerá de nueva cuenta el orden. Los festejos finalizan con el entierro del "mal Humor". Durante la época del virreinato, en el siglo 17 surge una leyenda muy romántica, cuando Agustín Lorenzo, asaltante de caminos, raptó a la hija de un Corregidor; el pueblo adoptó dentro de los festejos del carnaval la representación de estta farsa que se escenificaba al aire libre, con el paso del tiempo la levenda fue cambiando según la época; en el siglo 19, durante la invasión francesa, el mentado Corregidor se transformó en general o en

CARLOS SOTOMAYOR, ALEJANDRO GOU, GERARD
UNA HISTORIA ORIGINAL DE EDUA
CON
Raúl Araiza
Kate del Castillo
Chantal Andere
EL PRIMER ACTOR
SERGIO CORO
UNA PAREJA CON ÁNG
Ven a descubrir LA MENTIRA que te

DIRECCION: EDUARDO
Productor Asociado: RAFAEL URIOSTEGUI Director
TEATRO DEL PU
UNICO DIA DOMINGO 21 DE
FUNCIONES 5:00 Y 7:
VENTA DE BOLETOS DESDE HOY
INFORMES 16-16-50 Y 12-

Invitación a todas las damas de Nayarit

Participa, diviértete y contribuye con la noble labor de Cruz Roja

Gran Fiesta de Carnaval

El comité de Damas Voluntarias de Cruz Roja Delegación Tepic
Te invitan a la Coronación de su Real Majestad
Carmita 1ra.
este 23 de Febrero en el Salón María Magdalena
a partir de las 2:00 de la tarde.

Coca-Cola

Te invitamos a ser parte del gran ambiente del baile-carnaval anual que las Damas de Cruz Roja Nayarit ofrecerán. Además del buen momento que pasarás, con tu aportación contribuyes al fortalecimiento de las acciones en pro de Cruz Roja Tepic. Tu apoyo es fundamental para esta institución que todos necesitamos. También al adquirir tu boleto, tendrás la oportunidad de participar en el sorteo de grandes regalos.
Más información y venta de boletos: delegación Cruz Roja Tepic

Hotel San J
Su Hogar en Te
Viva la tradicional hospitalidad de el
Hotel San Jorge
En el corazón de la ciudad y con la mejor u
cerca de los centros financieros
Le Ofrece:
¡Habitaciones de Paquet
Paquetes promocionales a grupos y Agentes de
Paquetes comisionables a agencias de viajes y
a pasar un rato agradable en su

La troje
RESTAURANTE Y BAR
Y en su Bar "La Herradura"
Puebla 211 Norte
Tepic, Nayarit
C.P. 6300
Teléfono y Fax 01 (32)
12

SOCIALES

...era de su primer bebé Nancy Zepeda de Mendoza

...ada por su mamá, Isabel

Por Amable Violeta
MERIDIANO.

Tepic.- En la primera quincena de marzo se espera un nuevo integrante de la familia Mendoza Zepeda, ya que la joven señora Nancy Zepeda de Mendoza pronto dará a luz.

Por tal motivo en días pasados, fue objeto de un desayuno pre-bebé, el cual fue organizado por sus compañeras de trabajo en su domicilio particular, al cual acudió también su mamá, la señora Isabel Topete Dueñas. La mañana transcurrió con amena plática, risas y sobre todo un cúmulo de buenos deseos para la futura mamá. Ahora solo resta esperar a que llegue el momento de tener a una linda niña en brazos, lo cual será motivo de felicidad tanto para Nancy como para su esposo, el licenciado Juan José Mendoza Alvarado. ¡Felicidades!

La futura mamá acompañada por Lupita García, Magdalena Aguilar, Isabel Topete Dueñas y Rosalva Jacobo de Carrillo.

Nancy Zepeda de Mendoza feliz por el pronto arribo de la cigüeña a su hogar. (Fotos de AMABLE VIOLETA).

...óscopos

...rá a una persona del sexo opues... vida como un oasis de amor. Su ...n con ese afortunado encuentro. ...a, es posible que reconquiste a ...ue parecía alejarse sin remedio.

...bería intentar atender ese asun... cuidados durante tanto tiempo. ... en cualquier momento puede ... entonces será tarde para poner ...ero favorable: el cinco, su color ...ojo.

...nte un deseo irrefrenable de vivir ...estará lleno de sorpresas y se ...personas nuevas que le brinda... ...d de tener experiencias buenas. ... es difícil, sobre todo si quiere ...acer mal.

...uerza de voluntad es su gran ...ntar esa rutina que tiene que ...rar su salud. Aunque raramente ...o, ahora está muy cansado para ... Descanse, y trate de cambiar ... con un amigo (a).

...lo a un lado a su familia y a ... necesitan mucho. Usted alega ... trabajo y hace oídos sordos a ...de amor. Ponga en una balanza ...porta más en su vida. Quizá todo ...icero.

...superficiales y sin trascendencia ... todo el día. Probablemente le ...umor, sin embargo recuerde que ...e compone de cosas trascenden... ...favorable para hoy: el verde. Su ...o.

... no ha encontrado a su media ... posible que este día conozca a ...e tanto ha buscado. Animo. Deje ...para otra ocasión. Si quiere co... ...lación, empiece por el número ...el gris perla.

...Usted tiene una gran potencial de ...r a la persona que sepa apreciar... ...u forma de manifestarlo es tan ...ocas veces se dan cuenta los ...ue posee en su interior. Su color ...rde.

...u forma de ver las cosas a veces ...ogar con los demás de manera ...apasionamiento por temas difíci... ...ocialmente hacen de una charla, ...acalorada donde todos terminan ...ted cree que tiene sentido?

...RMO: Trate de ser más ecuánime y ...se tanto por no tener a la velocidad ...spera, ese dinero, ese viaje o ese ...sía. Todo llega en su momento. ...de encontrar a la persona que le ...dera amistad.

... adquirido grandes responsabili... ...a no sabe cómo salir de ellas. ...ada guarde la ecuanimidad. Des... ...n ahínco para lograr lo que desea. ...rtunado: el ocho. Su color favora...

...nefasto para quedarse en casa. ...e salga al aire libre y de ser posible ...e los problemas fuera de casa y ...de diferente manera. Su pareja ...sta a divertirse y a gozar de la vida

DULCES PASEOS.

Portabebé con toldo,
llévatelo por sólo $129.00

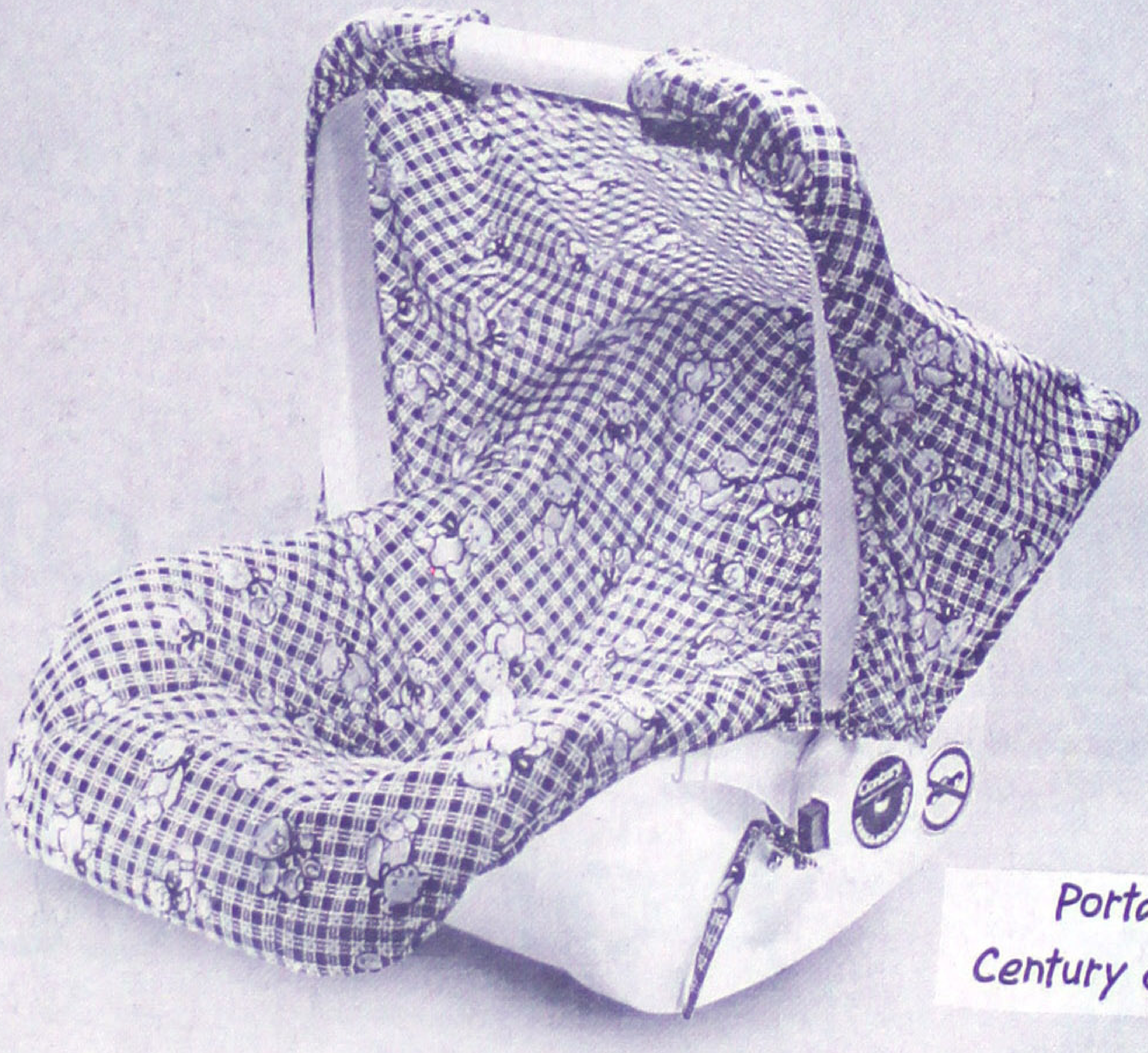

Portabebé
Century con toldo

Por cada $ 300.00 de compra
en el Departamento de Bebés,
llévate un práctico y útil portabebé
con toldo con valor de $ 389.00
por sólo **$129.00.**

Limitado a 1,500 piezas. Departamento Bebés. Válido del 17 de febrero al 7 de marzo.

Fábricas de Francia
TU MODA DE SER

QUINCENA
DEL BEBÉ
Descuentos
del 20%, 30%
y 40% en ropa,
muebles y
accesorios
para Bebés.
Válido del 17 de febrero al 7 de marzo.
Fábricas de Francia
TU MODA DE SER

ARO

DEPORTES

TEPIC, NAY. MIERCOLES 17 DE FEBRERO DE 1999. Meridiano

SPORT WORLD

AUTOS

...er el más rápido

...zadas el martes en el circui... e Kyalami con vistas a la ...ada de la Fórmula Uno. ...er, nuevo integrante del ..., marcó un tiempo de un ...gundos en su mejor vuelta. ...arca, el germano borró la ...había dejado su escudería ...uando fue humillada por el ...British American Racing

FUTBOL

...mejor futbolista

MONTEVIDEO. El goleador argentino Martín Palermo, de Boca Juniors, recibió el lunes el premio como mejor jugador de América, de... ...tado de una encuesta reali... ...tino uruguayo El País. ...ue votado por 73 periodistas ...entajando apenas por tres ...uyo Carlos Gamarra, lo que ...araguay un fuerte polémica, ...an que su compatriota era ...elegido. ...ecibió de manos del director ...ington Beltrán, y del presi... ...ederación Sudamericana de ...Nicolás Leoz, de Paraguay, ...un trofeo que lo identifican ...le América y redondeó los ...n flamante Fiat Siena.

BASKET

...e invicto en la NBA

...112 a Kings de Sacramento. ...orma, Utah conservó la no... ...excelente paso de inicio de ...ejoró a 6-0 su balance para ...e de la división del Medio ...lone contribuyó con 26 pun... ...iento triple, que fue clave en ...o del partido.

FIFA

...ede del Mundial 2018

MEXICO DF. La Confederación Norte Centroamericana y del Caribe de fútbol (CONCACAF) tendrá que esperar hasta el ... poder organizar una nueva ... comentó el lunes en la capital ...esidente de la FIFA, Joseph

..., quien también ratificó su ... las Copas Mundiales se dis... ...años, realizó una corta visita ...inaugurar el nuevo centro de ...le la selección mexicana de ...er los avances y adecuaciones ...zteca, sede de la Copa Confe... ...e se jugará entre el 24 de julio ...o.

...amos en cuenta que la última ...CACAF organizó una Copa ...en Estados Unidos 94 y el ...aliza cada cuatro años, enton... ...vez que la competencia ven... ...te (del mundo) sería en el año ...itular de la FIFA.

MEXICO VENCE 4-3 A HONG KONG

¡Triunfo en chino!

*A pesar de la pésima actuación del árbitro estadounidense Brian Hall, los mexicanos lograron ganar en serie de penales
*Con el resultado, México se medirá el viernes próximo a Egipto, quien en el duelo preliminar derrotó por 3-1 a Bulgaria

UNIVERSAL

Hong Kong.- En tiros de penal se definió el encuentro de México-Hong Kong, cuyo marcador resultó benéfico al tri, que venció 4-3 a su adversario, tras empatar sin goles en el tiempo reglamentario en la Copa Carslberg.

Los goles mexicanos fueron realizados de Luis Hernández, Pável Pardo, Claudio Suárez y Paulo Cesar Chávez, ya que en su oportunidad falló Cuauhtémoc Blanco.

Mientras que por el representativo de la liga de Hong Kong marcaron Martin Kiunh, Lee Kein Wo y Tam Siu Wai, pero erraron sus cobros Joseph McKeown y Lee Wu Kong.

Con el resultado, México se medirá el viernes próximo a Egipto, quien en el duelo preliminar derrotó por 3-1 a Bulgaria, en el marco de la Copa Carslberg.

Partido de un solo lado donde México con mejor futbol, técnica individual y mejor conjuntado, superó por mucho y abrumó al combinado de estrellas de Hong Kong, que sin mucho entrenamiento se echó para atrás en busca de que no le hicieran un gol en el primer tiempo.

Al minuto dos vino una sorpresiva incorporación al frente de Rafael Márquez, quien alcanzó a rematar con la cabeza a las manos del arquero ruso Víktor Dervunov, quien tuvo mucho trabajo en la primera parte por el total control mexicano en la cancha.

Ante un gran ambiente en el Estadio Hong Kong, con capacidad para 40 mil espectadores, unos 150 mexicanos animaban desde la tribuna al cuadro tricolor, que no atinó a abrir el marcador en los primeros 45 minutos por falta de puntería y un par de errores arbitrales.

Los 12 tiros de esquina cobrados por México en el lapso inicial hablan del dominio del equipo de Manuel Lapuente, que tuvo en Luis Hernández a uno de sus jugadores más peligro sos que obligó a Dervunov a emplearse a fondo en varias ocasiones.

Un remate con la cabeza del "Matador" Hernández fue rechazado por el arquero, y el rebote cayó a Claudio Suárez, quien se dio el lujo de tirarse una chilena que se estrelló en la zaga del cuadro local.

Después vinieron un par de decisiones arbitrales del estadounidense Brian Hall, quien no sancionó una clara falta sobre Luis Hernández dentro del área, ni tampoco una mano que hubieran representado un par de penaltis en casi cualquier latitud a nivel mundial.

Pese al control mexicano, un tiro libre de Martin Kiunh exigió a Oscar "Conejo" Pérez a lanzarse para desviar el potente tiro en la única llegada de peligro para el arco mexicano en el primer tiempo.

Para la segunda mitad, Oscar Pérez fue exigido, ya que México otorgó ventajas innecesarias y excesiva confianza, hasta que Tony Giacomelli bajó un balón con el pecho y cuando estaba frente al arquero, Miguel Zepeda barrió magistralmente para alejar el peligro.

Al minuto 58, un tiro libre de Pavel Pardo fue introducido en su propia portería por Martin Kiunh, quien en su intento por despejar venció a su propio arquero, pero inexplicablemente el juez central anuló la anotación por una supuesta falta mexicana.

Un tanto acelerado, más en el ritmo del rival, México perdió el absoluto control impuesto en la primera parte, no tuvo la pausa en mediocampo pese al ingreso de Paulo Cesar Chávez y se complicó por la desesperación de no poder tomar ventaja en el juego, que parecía a modo.

Fernando Ornelas y Goran Paulic pareja de recién ingreso, creó peligro en la meta mexicana, mientras los verdes siguieron con equivocaciones al frente en sus opciones de anotar, cuando Luis Hernández desesperado voló su disparo por arriba del arco.

Todos los intentos mexicanos fueron en vano, hasta un tiro libre de José Manuel Abundis, que rebotó en el poste, el rechace cayó nuevamente para Luis Hernández y éste otra vez en forma increíble estrelló su remate en el palo, ya sobre el tiempo.

Todavía Pável Pardo cobró otro tiro libre al travesaño, ante la incredulidad de Lapuente, quien se mostraba bastante enfadado por el empate sin goles, por lo que se tuvieron que tirar penales para decidir al ganador.

Martin Kiunh puso en ventaja a Hong Kong, y empató Luis Hernández para México, Joseph McKeown envió su disparo por arriba, pero Cuauhtémoc Blanco al querer colocar demasiado y sin fuerza permitió que Dervunov atajara para mantener el empate a un tanto.

Lee Kin Wo marcó el 2-1, pero Pável Pardo igualó nuevamente a dos, Lee Wu Kong de recién ingreso erró para dejar la oportunidad a Claudio Suárez de poner en ventaja a los mexicanos, quien ejecutó por el centro para el 3-2.

Tam Siu Wai marcó el 3-3, pero Paulo César Chávez también acertó la pena máxima para dar el triunfo final a los mexicanos por 4-3.

El árbitro fue el estadounidense Brian Hall, quien tuvo una pésima actuación, con decisiones equivocadas que influyeron en el marcador al dejar de marcar al menos tres penales claros en favor de México.

Sin embargo, sí amonestó a Louis Hernández y Claudio Suárez por reclamar, y a Cristiano Cordeiro por Hong Kong por la enésima falta cometida en el juego.

Alineaciones:

Hong Kong: Víktor Dervunov, Cristiano Cordeiro, Dimitri Karkanov, Martin Kiunh, Gerard Ambassa, Tony Giacomelli (Goran Paulic, 57), Lee Kin Wo, Tam Siu Wai, Michael Midwood (Lee Wu Kong, 89), Joseph McKeown y Lee Kin Wo (Fernando Ornelas, 74).

D. T.: Chang Hung Pin.

México: Oscar Pérez, Miguel Zepeda, Claudio Suárez, Rafael Márquez, Salvador Carmona, Pável Pardo, Salvador Cabrera, Cuauhtémoc Blanco, José Manuel Abundis, Francisco Palencia (Paulo Cesar Chávez, 56) y Luis Hernández.

D. T.: Manuel Lapuente.

PARA LA COPA CONFEDERACIONES

"El Jalisco" es muy moderno

*"Es un estadio muy moderno, cuenta con todas las características para albergar un torneo de la FIFA", Walter Gagg consideró que está listo

SUN

Guadalajara.- En representación del presidente de la Federación Internacional de Futbol Asociación (FIFA), Joseph Blatter, el directivo Walter Gagg supervisó los trabajos de remodelación del estadio Jalisco para la Copa Confederaciones.

Gagg se dijo sorprendido por las instalaciones del inmueble, además por su funcionabilidad y por el buen estado de la cancha.

"Es un estadio muy moderno, cuenta con todas las características para albergar un torneo de la FIFA y considero que está listo para que se juegue la Copa Confederaciones", señaló.

El directivo de la FIFA se mostró complacido por las remodelaciones en los vestidores y en la zona de palcos y de las gradas.

"Hasta el momento van muy avanzadas las labores para la construcción de dos vestidores para los equipos y uno más para los árbitros. Contarán con todos los servicios para brindarles comodidad a técnicos y jugadores", indicó.

Por su parte, el presidente de las Chivas y del comité organizador, Salvador Martínez Garza, aseguró que la asistencia de las selecciones de Alemania y Brasil influirán para que el costo de los boletos se incrementen en un 30 por ciento del precio normal manejado con anterioridad.

En un principio estos eran los precios: zona C, 50 pesos, zona B, 120 y zona A, 180. Los nuevos costos se fijarán al comienzo de marzo.

Gagg reconoció que México y Brasil han sido muy favorecidos por la FIFA: "están participando en las cuatro competencias más importantes de este organismo, entre las que sobresalen la Copa Confederaciones y el Campeonato Mundial Femenil".

Por otra parte, el Atlas jugará un segundo compromiso en tierras chilenas, mañana, ante el Deportivo la Serena, equipo de la segunda división.

BOLA DE NUDILLOS

Por Raúl Mendoza
SUN

Poco tiempo después de que Arnoldo "Kiko" Castro se unió al club Tigres capitalino en 1962, empezó a especularse en la Liga Mexicana que los felinos poseían en sus filas el "Cuadro del millón": Rubén Esquivias, en la primera almohadilla; Arnoldo Castro en la segunda base; Fernando Remes, en el short stop; y en la esquina caliente Armando Murillo.

Castro se presentó en la Liga Mexicana en la temporada de 1960, vistiendo el uniforme de los Diablos Rojos, equipo que en una transacción de la que se arrepintió muy pronto, cedió el contrato del sinaloense a los Tigres.

Y con los Tigres, Arnold Castro se hizo de tanto prestigio, que en su permanencia de 12 años en el equipo local, se adueño de varios récords como segunda base.

El 18 de junio de 1967, "Kiko" Castro pasó a compartir con el catcher panameño Edric "León" Kelleman (de Nuevo Laredo) uno de los récords más preciados por los bateadores: conectar dos jonrones con las bases llenas en un juego.

Kellman lo consumó en 1954, el 5 de mayo, frente a los Diablos Rojos del México, en el Parque Delta. Trece años más tarde, en Monterrey, Castro igualó la hazaña ante Sultanes.

Durante ocho años, de 1963 a 70, Castro, en la segunda almohadilla, y Fernando Remes en las paradas cortas, formaron una de las parejas más efectivas para la ejecución del

doubleplay que han desfilado en el circuito.

En total, Arnoldo Castro jugó diecinueve temporadas en la Liga Mexicana, tiempo en el que acumuló cifras formidables, como 2 mil 224 imparables disparados, para ocupar el séptimo lugar de todos los tiempos, por lo que mayor caudal de jits se refiere.

Tuvo .294 de bateo global en su carrera.

Además de los 12 años que jugó para los Tigres, en tres actuó para los Piratas de Sabinas, tres con los Mineros de Coahuila, y uno con los Diablos Rojos.

En la Liga Mexicana del Pacífico, participó en diecinueve campañas, y alcanzó promedio vitalicio de .251. En 1995, Arnold Castro ingresó al Salón de la Fama.

DESDE SIDE

Por Antonio Hernández Hinojosa
UNIVERSAL

NO tenemos la menor duda de que Oscar de la Hoya venció a Ike Quartey, pero también estamos convencidos de que el californiano realizó una de sus peores peleas para refrendar el emblema de los welters del Consejo Mundial de Boxeo.

De la Hoya tenía las armas para triunfar sin complicaciones pero, como se temía, olvidó casi todo lo que le enseñó Jesús Cholain Rivero, un reconocido profesor yucateco a quien hace unos años lo llevaron a Big Bear para que convirtiera en boxeador a un mocetón con singulares facultades, pero sin una clara concepción de la esencia del boxeo.

Ausente Rivero, sin la guía de un experto, el Golden Boy careció de una estrategia bien definida, dio bandazos, y por momentos se nubló exhibiéndose como un preliminarista tiragolpes sin ton ni son.

* * * * * * * * *

DE la Hoya arrancó bien, desarrollando el esquema adecuado a base de izquierda. Sereno, capitalizó su mayor alcance para controlar la distancia con un jab certero, el cual hubiera sido suficiente para derrotar a Quartey, exactamente como lo hizo con Miguel Angel González, a quien le ganó con una mano.

Era transparente que una izquierda veloz, enérgica, bastaba para neutralizar al africano, un retador en extremo cauteloso, que avanzaba, pero no tiraba golpes. Y cuando De la Hoya se paraba, Quartey también se frenaba, permaneciendo a la expectativa.

Hasta el quinto round era una pelea sin complicaciones para De la Hoya. Su jab llegaba con más frecuencia, ligando esporádicas combinaciones al cuerpo y a la cara de un rival que permanecía en plan de cazador, hasta el punto de hubo asaltos en que Ike no lanzó un verdadero golpe.

* * * * * * * * *

FUE una pelea de sólo dos rounds de alto voltaje, el sexto y el duodécimo. Los otros diez se los pasaron casi sin tirar golpes. En el sexto, un largo zurdazo del angelino depositó al africano en la lona.

No se veía seriamente dañado. Sin embargo, Oscar buscó el KO, pero cometió el error de atacar abiertamente. Se puso al alcance de los puños del africano y se ensartó en un gancho izquierdo a la quijada. Cayó atolondrado, pero se abrazó y logró terminar el round de pie.

Aparentemente, Quartey sentía demasiado respeto hacia los puños de De la Hoya, pues no buscó el nocaut. Mantuvo su pasividad, permitió que se recuperara y volviera a controlar la pelea.

Y en el último round, De la Hoya nuevamente cazó a Quartey con un gancho izquierdo a la quijada. El moreno se levantó groggy, pero Oscar no supo preparar el KO. Lanzó granizadas de golpes a lo loco, fallando la mayoría, y terminó vaciándose. ¡Y en los últimos 30 segundos ninguno de los dos tiró un solo golpe!

Después de verlos pelear, imaginamos que Mantequilla Nápoles los hubiese asesinado a los dos la misma noche, y que el Julio César Chávez de hace unos cinco años hubiera hecho lo propio.

* * * * * * * * *

ANGEL Chacón resultó un pescado frito para Erik Morales, quien casi lo desnuca en el segundo round.

¿No le remorderá la conciencia a don José Sulaimán autorizar a esa clase de mataduras como retadores?...

CON LA ESTANCIA DE BLATTER EN MÉXICO

"Oportunidad históri

*Pues, fue importante la presencia del presidente de FIFA en México, y lo seguirá siendo para el futbol mexicano los años que este en su cargo

*Pegaso es el nombre del Centro de Capacitación y Alto Rendimiento que maneja Alejandro Burillo Azcárraga

Por Pedro Díaz G.
SUN

México.- El presidente de la Federación Internacional de Futbol Asociación (FIFA), Joseph Blatter, fue invitado especial en la inauguración del Centro de Capacitación y Alto Rendimiento (Cecar) Pegaso.

Cuando faltan cinco minutos para las once, y como testigo el enorme helicóptero en el que domina intenso rojo sobre tenues líneas azul y blanco, aterrizado a tres cuartos de cancha, una pequeña comitiva surge de ese nuevo palacio del futbol mexicano llamado Pegaso.

La nave es de Alejandro Burilllo Azcárraga.

Puntualmente, como lo reza la placa que ha venido a develar, este 15 de febrero Joseph Blatter es invitado especial. Para él es cada frase, para él la larga caminata. Suyo es el programa íntegro.

A su derredor gira todo, incluso la sonrisa fingida, acaso cansada, con la que Michel Platini se desplaza ahora entre los obturadores, contraste enorme de su férreo y preciso recorren las canchas del mundo.

Platini, asesor de la FIFA y su presidente, honrado y alegre, como se declara, caminan hacia el otro lado de la cancha donde un par de banderas blancas han sido colocadas como señal para que aterrice el piloto de otra nave, que ya asoma por entre las pequeñas colinas que circundan a esta, la colonia el Magueyal (¿O el maguellal?, como indican sus pobladores?), a un costado de la primer caseta de pago a Cuernavaca, todavía en la delegación Tlalpan.

"¡Ahí viene!", grita alguno de los colaboradores del comité organizador de la Copa Confederaciones, próximo escaparate de la FIFA.

Un ahí viene parecido al más sorpresivo tierra a la vista.

¿Por qué?

Cuando el nuevo helicóptero desciende, resalta a la vista el logotipo menos esperado en una reunión que convoca lo mismo al presidente de la Federación Mexicana de Futbol (FMF), Enrique Borja, que al propio Burillo, vicepresidente de deportes de Televisa.

Pocos atreven a romper el orden, todavía. El pasmo les atrapa, momentáneamente.

De gris, con anteojos y andar erguido baja mientras cesa el aleteo del helicóptero, otro de los personajes en esta reunión de séquitos incondicionales (como deben serlo todos), Ricardo Salinas. Salinas Pliego. El rival de tantas y tan recientes batallas financieras.

"¿(...)?", es lo que se lee en cada rostro.

Avanza la comitiva en esta breve recepción.

"Y ustedes, recuérdenlo, sólo vienen como observadores", resuenan las palabras de Armando Aceves, a cargo de prensa de la federación.

"¿Qué sucede?", preguntan unos a otros.

Detrás de los cuerpos de seguridad avanzan, de pronto con tropiezos por tanto reportero gráfico, la elite del futbol. Muy serios, viviendo emociones encontradas, atenderán al guía, también, los pilares del futbol nacional, ya con siete décadas de historia: José Antonio Roca, Ignacio Trelles y Raúl Cárdenas.

Los de la fuente se sienten, inclusive, indignados porque el nombre Pegaso sugería muchas cosas. Se sabía que un campo de entrenamiento para futbolistas estaba en construcción, quizás, para el Atlante. Potros, Pegaso. Potro con alas. Tal vez...

Poco después corrieron versiones que los equipos de Televisa peleaban la pertenencia de este nuevo centro. Los más suspicaces narrarán sus propias versiones: Pegaso es el nombre del corporativo que maneja Burillo; o sea que...

Nada.

La situación se resuelve en siete minutos. Luego de las palabras de los directivos, que poco a poco empiezan a develar misterios, Joseph Blatter tiene, ante sí, la "oportunidad histórica" de marcar un hito en el futbol mexicano.

Que será nueva casa para los seleccionados. Que tendrá los más sofisticados sistemas de computación y cada área, construcción a cargo de Iñigo & Arquitectos, es vanguardia en su clase. Que há sido producto del sueño de un puñado de hombres, que mantuvieron celosa(¿rabiosa?)mente el secreto y que los ha hecho viajar por los centros de capacitación de Holanda, Francia, Italia, y Sudamérica, "básicamente Brasil, Uruguay y Argentina". Producto, en fin, de una gran inversión.

¿Y el dinero?

Dijo Blatter que "parte de lo que obtiene FIFA y destina a sus federaciones, y gracias a los patrocinadores locales y extranjeros que lo han hecho posible".

Nada interrumpe el pasmo de comunicadores en esta representación teatral inexplicable, en el que los de la fuente se sienten engañados.

Pegaso ha sido posible, lo recordará la placa de logotipos compartidos que Blatter ha venido a develar: a la izquierda, el de Televisa, Televisión Azteca al lado opuesto. Corta el listón Blatter. Comparte la ocasión con los dueños de la televisión. Regala un pequeño trozo a Borja. Flota un qué sucede que nadie quiere explicar.

El acceso es sencillo: al llegar a la caseta, antes de pagar, habrá que dar vuelta en U, virar a la derecha y sortear un árido camino en el

que, desde el au
un campo milit
donde llega el jo
canasta, para al
guardia; b) un i
lón en el que y
cuatro o cinco v
dencia extranj
terregosas y rej
peñado que hab
del terreno d) p
diversos materi
mienza a predo
concreto sobre la
das de cartón y,
asoma desde su
ropa tendida, h
alcanza al par de
como despedida,
tobuses con term
Resentimiento s
la privacidad, sur
didato al reclusu

Regresan lo
Se han roto
caso de indicacio
fos y camarógraf
do Aveces, se ha
pena, sumament
"Por favor, señore
suceder. Nosotro
(es decir, como se a
tros guardias de
han tundido, como
Clinton) y por eso
to", acusa.

Tanto como e
autobús de prensa
corrido de Joseph
va colección de séc
más bien, como un

Un par de ho
ya sin la segunda m
personajes verán la
llas, tecnología dig
colocado en el
promocional con im
es decir, de Borja
de Platini retirándo
Blatter en el sorteo

Marchan en s
minuto automóvil el
za rápidamente el
ca; sólo los séquitos

El resto dice
con la cara replet
interrogación.

POR EL MUNDO DEL TORO

Insólito, Rondero apadrina a un espontáneo...

¡Humberto Flores salvó la tarde!

Por Guillermo Salas
UNIVERSAL

Sigue viento en popa la temporada de toros.

Ha sido Humberto Flores el que se alzó como absoluto triunfador, con una actuación impregnada de disposición, deseos y entusiasmo. Cortó un par de orejas ganadas a ley y hemos visto lidiarse al que posiblemente será el toro de la campaña: "Don Alfonso" del hierro de la Misión.

Y no sólo eso, también las corridas modestas suelen dar gratas sorpresas, pues hemos sido testigos de dos soberbias estocadas, ambas de Flores, serán de las mejores de serial, asimismo el mejor puyazo, obra de Luis Miguel González.

O sea, la décima sexta fecha ha sido prodigai en buenas cosas, empezando por el encierro de La Misión excelentemente presentado, con cuajó, catadura y, además, con mucha movilidad lo que es miel sobre hojuelas.

De esos seis ejemplares el primero dio de sí y terminó sin dificultades, sin emplearse el segundo, problemático el tercero; magnífico por su clase y emotividad el cuarto; superior el quinto, un toro bravo, fijo con muchas cualidades, un burel de indulto que mereció el premio de la vuelta al ruedo a sus despojos.

Y el sexto sin clase y con un tornillazo deslucido. El representante del ganadero Gilberto Ugalde, dio vuelta al ruedo solo, en son de triunfo de la dehesa.

Los toreros, dispuesto como ya se apuntó, Humberto Flores, muy torero, decidido y con deseos, dos estocadas soberbias y dos orejas para ser el absoluto triunfador. Carlos Rondero, sin torear, sin sitio y sin la disposición necesaria, en su primero sin confianza, en el otro tuvo el billete del premio gordo y se negó a cambiarlo.

En este toro hubo una cámara hungara, se bajó un espontáneo, Enrique Gutiérrez, al que Rondero, caso insólito, le dio la muleta.

Con no mínimo botella y media de tequila valiente, estuvo con gran firmeza y logró pases que tuvieron el mérito de quedarse quieto como poste. Rondero, después, logró pases superiores que ya no le agradecieron... ¡Una Pena!

En tanto, José María Luévano cargó con el hueso y otro toro deslucido. Tarde aciaga la del aguascalentense. Toros malos, él tampoco se distinguió por mostrar esa disposición hacia el triunfo. La presencia del encierro era para que los aficionados asistieran, se la perdieron, mala suerte para ello ... ¡Ni modo! ¿Qué le hacemos?

LOS SULTANES DE MONTERREY

LA META EL TÍTUL

UNIVERSAL

Monterrey.- Los peloteros titulares de los Sultanes de Monterrey desairaron el primer día de practicas realizado en las instalaciones del estadio de beisbol Monterrey a donde sólo se presentaron el receptor Alfredo Meza y el guardabosques Edgar Quintero.

Ambos peloteros consideraron que no tendrán problema para iniciar la próxima temporada de la Liga Mexicana.

Además, precisaron que continúan practicando en busca de un lugar en el equipo grande más de 30 jóvenes.

*El vicepresidente del club Roberto Magdaleno Ramírez quien de inmediato "les leyó la cartilla" a los integrantes del equipo regiomontano

También fueron recibidos por el vicepresidente del club Roberto Magdaleno Ramírez quien de inmediato "les leyó la cartilla".

"Aquí, en este club obtener el segundo lugar es fracaso.

La tarea es conquistar el título para celebrar el 60 aniversario de la institución no escatimaremos recursos para lograr tal propósito", les advirtió.

En tanto, el presidente de Sultanes, José Maíz García,

enfatizó que nin
peloteros debe se
del puesto y que
mentos que no rind
do a las expectativ
la titularidad y has
gociados a otros clu
estamos dispuestos
otro fracaso.

El manager J
ce "C
gues
que h
das a
quien
demas
portar
de pra
aquell
nen p
pecial
tomar
canso.

L
partic
serie d
sin embargo la may
integrarse esta mis
iniciar el programa
tico y luego iniciar
el estado de Chihua
municipios de esa e

"Los cuatro re
tranjeros tienen que
dad, reconocimient
ples rellenos porqu
ción económica del
como para despilf
troncos.

Quienes veng
marcar la diferenci
sultados deportivos

...personalidades del presidium fueron verdaderamente respetuosos ...anos.

...Celeste apoya el futbol cora

...n cruzazulinos

...no Silva, ...futbol dio ...que hace ...Cruz Azul ...entidad y ...es para su ...el

...de la estancia en ...dores de talentos ...z Azul, se dio a ...jóvenes fueron lle... ...sta institución, ya ...las fuerzas bási... ...rán como casa el ...el balompié de los

...rgio Bueno Silva, ...ntrenadores más ...dad señaló que la ...s brinda a los jóve... ...uena, debido a que ...cuentan con opor... ...pre quedan estan... amateur. ...portancia de "los ...es de primera divi... ...tbol en Nayarit, se ...nde una oportuni... ...yaritas con futuro, ...os jugadores quie... ...no en el medio fut...

...dor que no toma ...lmente se quedará ...eur, siendo causa ...poyo que se necesi...

...OS DE ...ROLLO

...Silva, los centros ...le vital importan... ...stas de las nuevas ...do a que el proce... ...en los futbolistas ...le dichos centros, ...cas que llegan a las ...enen su capacita... ...char por una titu...

...o que, para que los ...un buen desempe... ...es necesario el in... ...centro de desarro... ...y los nayaritas que ...an triunfando en el ...internacional así

¡ACUERDOS!

Por otra parte, señaló que a pesar de que Cruz Azul tuvo acuerdos para llevarse a algunos, el mismo presidente de la asociación de futbol del estado de Nayarit, se dirigió a la directiva de la Máquina Celeste para manifestar su indiferencia por el proyecto celeste, pero se le rechazó su petición.

En lo que respecta a los acuerdos, estos no se hicieron con la asociación que preside Héctor Ramón Sánchez Reymundo ni con la de antonio Huizar Espinoza, sino con clubes para aprovechar bien las visorias, lo cual no le pareció nada bien a Sánchez Reymundo, pero lo que si es realmente cierto, es que algunos jóvenes ya están en el plantel cruzazulino.

LA OPORTUNIDAD

Los futbolistas, si bien es cierto, en el estado no tienen oportunidad, puesto que en el futbol amateur de nayarit se cuenta con infinidad de talentos en diferentes ligas, pero los directivos de "Los Coras" del Deportivo Tepic no han puesto los ojos en los futbolistas nayaritas, lo cual si aprovechan los clubes profesional.

Lo anterior, es uno de los motivos importantes en el balompié local, pero lo que siempre acontecerá son los reclamos hacia los equipos que obtienen jugadores de la entidad y, que son realmente aprovechados.

EL EXHORTO

Por lo anterior, Bueno Silva exhortó al presidente de AFAEN, Sánchez Reymundo, con el fin de que apoye a los equipos profesionales en la captación de futolistas nayaritas, porque así como preside el futbol amateur, debería conscientizarce porque es para el bien del deportistas nayarita, porque los jugadores ansían llegar al futbol profesional, puntualizó.

LA REFLEXION

Ciertamente, todo el futbolistas nayarita que es escogido por equipos profesionales de futbol han destacado, pues los clubes quedan satisfechos con la calidad y estilo que los caracteriza, ya que han logrado llegar a ser titulares indiscutibles de los seleccionados nacionales, y sería triste obstaculizar el trayecto de los jóvenes que desean sobresalir.

Inició V Semana Deportiva Recreativa 99

La euforia deportiva

*La facultad de derecho de la UAN dio apertura formal a una edición más de los eventos en el Mesón de los Deportes

*Con ello, también se celebra el 30 aniversario de la Universidad Autónoma de Nayarit

Por Arturo Jáuregui
FOTOS: Amable Violeta.
MERIDIANO

Tepic.- Con una gran euforia deportiva, se llevó a cabo la ceremonia de apertura de la V Semana Deportiva-Recreativa 1999, última del milenio, en las instalaciones del Mesón de los Deportes de la Universidad Autónoma de Nayarit (UAN), dando la declaratoria inaugural la representante del rector, Francisco Javier Castellón Fonseca, Aurora García Sandoval.

En dicho evento, se tuvo la presencia de los estudiantes de la facultad de derecho de la misma institución, los cuales por cierto mantuvieron el ánimo entusiasta previo al inicio de la ceremonia, y tendrán realmente una semana llena de actividades deportivas y recreativas.

Lo anterior, debido a que festejan también la importancia de 30 años de la UAN, institución que ha dado prestigio a la entidad, y en el inicio de la ceremonia de apertura se dejó ver el desfile de las delegaciones representando a cada uno de los grupos de la facultad de derecho.

Previamente a ello, se llevó a cabo el acto cívico, donde se realizaron los honores a la bandera, para pasar a la presentación del presidium, donde estuvieron, Ismael Hermosillo Hernández, director de la Facultad de Derecho; Aurora García Sandoval, en representación del rector Castellón Fonseca; el presidente de la misma ciencia, Sergio Morán, entre otros.

Asimismo, se tuvo una exhibición de tae kwon do, la cual fue buena para los universitarios de derecho de la UAN, aunque esperaban con ansia entrar en competitividad en los deportes de basquetbol, atletismo, futbol soccer, futbol rápido y volibol, entre otros.

Por su parte, al hacer uso de palabra, Hermosillo Hernández manifestó que una vez más los estudiantes se reúnen en una convivencia sana, porque practican el deporte realizan actividades recreativas y, más que nada, se cuenta con la participación de todos. En tanto, por su parte, Aurora García Sandoval hizo llegar el cordial saludo del rector universitario, el que por exceso de actividades a realizar no estuvo presente, pero aún así manifestó que el apoyo para la realización de esta clase de eventos siempre se les apoyará a los estudiantes, porque el deporte forma una parte de la cultura del hombre.

Con ello, posteriormente el joven José Antonio Patiño Alonso dirigió el juramento deportivo, exhortando a todos sus compañeros a competir limpiamente y dar los mejor de sí mismos, pero de no ser así, que la universidad se los exigiera.

LOS MEJORES, el grupo del 5° "A" fue uno de los mejores uniformados, los de mayor ánimo, y adelantaron "Nosotros vamos a ganar", bueno se espera que así sea. ¡Suerte!

LA PRESENCIA UNIVERSITARIA, se sintió verdaderamente en un ambiente de fiesta por el 30 aniversario de la Universidad Autónoma de Nayarit.

LOS COMPETIDORES, con un entusiasmo verdaderamente positivo fue el que estuvo presente en la ceremonia.

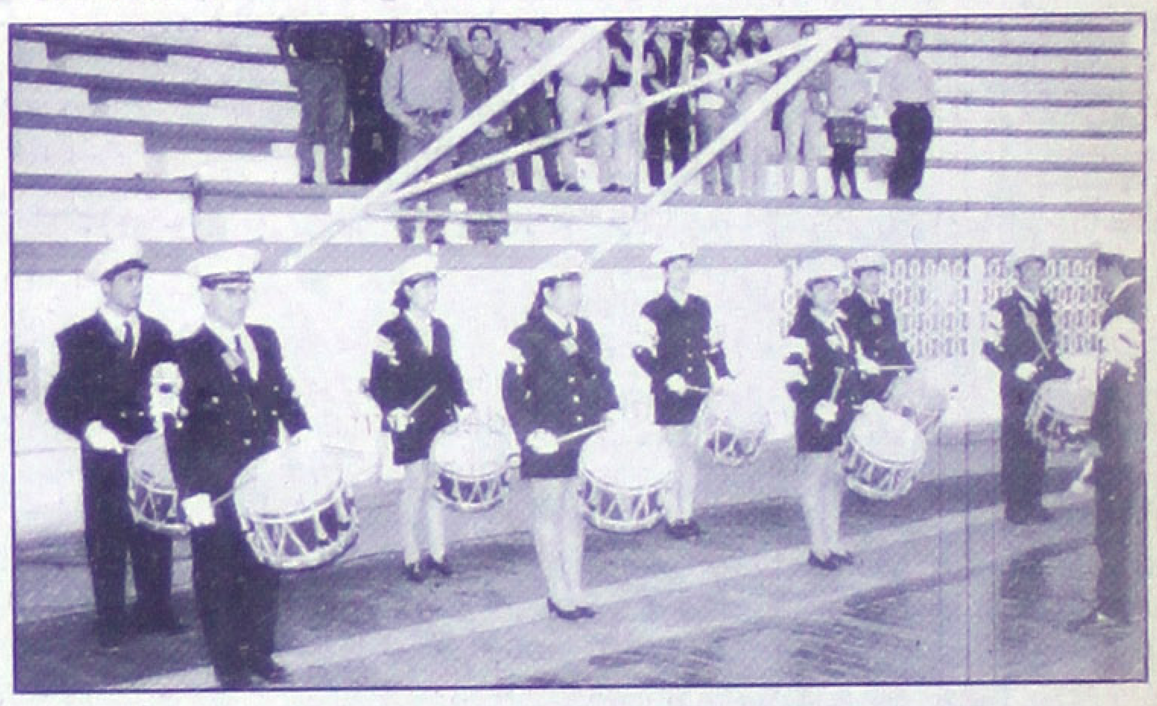

BANDA DE GUERRA, tuvo una excelente participación en la ceremonia de apertura de la V Semana Deportiva y Recreativa en la Facultad de derecho de la UAN.

...Inicio en la LMB

...s Saraperos iniciaron su pre-temporada

...er día de ...ólo faltaron ...extranjeros ...a prueba, ...lsen, Steve ...arshall Tozi ...jugadores ...por la ...el equipo ...ue enfrenta ...ítica de

...lo. El club Saraperos empezó su preparación de pretemporada con miras a la próxima temporada de la Liga Mexicana de Beisbol en la ciudad de Culiacán, Sinaloa, en el parque Angel Flores.

En el primer día de prácticas sólo faltaron los pitchers extranjeros que estarán a prueba, Linc Mikkelsen, Steve Wilson y Marshall Tozi. Tampoco se reportó en el primer día Eduardo Jiménez, ni Ty Gainey.

43 son los jugadores convocados por la directiva del equipo Sarapero que enfrenta la problemática de pitcheo.

El material de lanzadores disponible es aún muy joven y los que se establecieron en 1998, al menos el año pasado, mostraron cifras muy desalentadoras.

De lo rescatable en la campaña pasada Rosario Cázares (6-4 y 4.52 en carreras limpias) y Pablo Sánchez (4-3 y 3.99). Los demás actuaron a muy bajo nivel dejando al equipo de 1998 en un décimo tercer puesto en labor monticular.

El manager Alfonso "Houston" Jiménez con el material disponible ahora tendría que hacer verdaderos juegos malabares; sin embargo la directiva de Juan Manuel Ley está insistiendo en adquirir serpentina inicialista y un par de relevistas.

La ofensiva del Saltillo para 1999 luce al menos por ahora en teoría bien con las adiciones de Ty Ganey, Marco Antonio Romero, Edruardo Jiménez y Noe Muñoz. Falta que respondan a lo largo del campeonato y falta también que los pitchers extranjeros se adapten en la medida justa. Depende de éstos.

El Club ha tratado de adquirir lanzadores estelares en otros clubes, pero a cambio piden también material estelar, con la idea de no negociar.

CLUB DEPORTIVO TEPIC, A.C. CORAS

CLUB DEPORTIVO TEPIC, A.C.

FUT-BOL FUT-BOL FUT-BOL

Este viernes 19 de Febrero
a las 20:30 Hrs.

En el "Nicolás Alvarez Ortega"
se presentan los rojinegros del Atlas
con sus jugadores Nayaritas
contra los Coras del Deportivo Tepic.

Un partido que no puedes dejar de ver

ATLAS

VS

DEPORTIVO "TEPIC"

Zona General $15.00

"No podemos jugar pensando en la falta de recursos monetarios", afirmó Antonio Mohamed. Foto: MERIDIANO/Archivo

MONTERREY CON PROBLEMAS ECONÓMICOS
Futbolistas sin sueldo

*A su vez, Mohamed indicó que "el plantel se desgasta mentalmente con tantas dificultades extrafutbolísticas"

SUN

Monterrey.- El mediocampista argentino de los Rayados del Monterrey, Antonio Mohamed, denunció que los problemas extrafutbol están afectando al equipo Monterrey porque continúa la impuntualidad en el pago de salarios.

Reveló que en el curso de esta semana pedirán una reunión urgente con su directiva para saber cuál es el verdadero problema y atacar de raíz "porque no podemos jugar pensando en la falta de recursos económicos".

Alberto Botello, director de Interticket, dijo que el juego amistoso del día de mañana contra el Deportivo Cali, en el estadio Tecnológico, servirá para pagar deudas y parte de los salarios atrasados, en virtud de que todavía no alcanzan la liquidez deseada.

A su vez, Mohamed indicó que "el plantel se desgasta mentalmente con tantas dificultades extrafutbolísticas". Por otro lado, en Guadalajara, Jalisco, los Tecos de la Universidad Autónoma de Guadalajara (UAG) pedirán el cambio de fecha para su partido del sábado ante el Puebla, porque tres de sus jugadores, Pável Pardo, Nicolás Ascensio y Roberto Palacios, se encuentran en sus respectivas selecciones.

La directiva universitaria apelará para que el duelo se realice el martes 23, en el Cuauhtémoc.

En otra información, José Luis Real, técnico de la selección Sub-17, aseguró que requiere un proceso mínimo de dos años y alrededor de 60 partidos internacionales para alcanzar más de lo que normalmente México logra en campeonatos mundiales.

A su llegada al aeropuerto capitalino procedente de El Salvador, donde conquistaron su boleto para el Mundial de Nueva Zelanda-99 (a disputarse en noviembre próximo), Real añadió que "para que una selección ostente buen nivel durante un Mundial, se necesitan dos años de trabajo y unos 30, 40, 50, o 60 juegos internacionales", y destacó que este equipo sólo tiene dos meses de formado. El detalle es que el entrenador desconoce si continuará en el equipo.

El mediocampista Ricardo Sánchez, autor de tres goles en el Premundial en El Salvador, dijo, en su oportunidad, que viajaron a la eliminatoria con la convicción de regresar con el boleto para el Mundial.

SE ACLARA MUERTE DE IG
NEGLIGENC ENTRENADO

*El waterpolista Igor Omar Ortega Rivera murió de asfixia por sumersión causada por congestión alimentaria

*"Se produjo una insuficiencia cardíaca que provocó su muerte", abunda Fernández, director de Semefo

Por Daniel Blancas y Aurora Serrano G.
UNIVERSAL

México.- El doctor José Ramón Fernández Cáceres, director del Servicio Médico Forense (Semefo), confirma que el waterpolista Igor Omar Ortega Rivera murió de asfixia por sumersión causada por congestión alimentaria.

La ampliación del dictamen de necropsia precisa: edema pulmonar por insuficiencia cardíaca.

El edema se produce cuando alveolos y pulmón se llenan de agua provocando una baja en la presión arterial. Como el deportista se encontraba bajo el agua en estado de inconsciencia a causa de la falta de oxígeno en el cerebro (hipoxia), el bulbo raquídeo toma el control y ordena al corazón y músculos respiratorios que se muevan para permitir el ingreso de aire; en estas condiciones el waterpolista inspiró agua.

"Se produjo una insuficiencia cardíaca que provocó su muerte", abunda Fernández.

Con base a los estudios histopatológicos supervisados por los médicos Mirna Martínez y Alejandro Pineda, el director del Semefo -dependiente del Tribunal Superior de Justicia- aclara una vez más que el término enfermedad orgánica del corazón se refiere al crecimiento común de ese órgano entre los deportistas.

Mart
ron que el
manera err
que tiene
entendible
rio Público
Resp
cantidad d
dos en el es
Fernández
rápida de a
calidad de
ingieren; lo
rápidament
grasas y ca
mayor trata
"En es
tiene el proc
veces hasta
pendiente a
padece tra
añade.
Fernán
que no es pos
to tiempo e
bajo el agua
fueron, al m
que careció d
guíneo y de
Primero, de r
realizar la ap
alberca- y lu
(desmayado)
Por esa
pone que el
llegado sin vi
donde fue tra
pañeros y la
Deportivo O
(CDOM), Le
que luego ac
pudo cesar
aunque se hu
corazón".
Respect
vación de
Fernández in
ros auxilios re
caso eran: apl
inyectar algú
reactivara la f
"Aunque no sa
habría servido
el tiempo que
precisa.

CAPETILLO, LUGUILLANO Y LAHOZ
Listo el cartel del domingo en la México

Por Guillermo Salas
UNIVERSAL

El gerente de Alfaga, José Martínez Vértiz, ya cerró la combinación de la décima séptima fecha de la temporada 1998-99 en la Monumental Plaza México: Guillermo Capetillo, el español David Luguillano y el aguascalentense Miguel Lahoz.

Esta tercia de las entenderá con media docena de ejemplares del hierro tlaxcalteca de Montecristo, propiedad de Germán Marcado Lamm. Un encierro que anoche debe haber llegado a las corraletas del coso para ser recibido, reseñado y, en consecuencia, aceptado por el juez en turno Heriberto Lanfranchi.

Ya veremos que nos deparará la suerte. La campaña marcha sobre una ruta de éxitos, con los diestros que "torean poco" justificándose y dando mucho de que hablar. Miguel Lahoz, puede ser la próxima grata sorpresa.

FERIA DEL TORO

Gilberto Ugalde, el representante de la ganadería dé La Misión, todavía saborea esa vuelta al ruedo y la salida a hombros el domingo pasado en la Plaza México.

Nos informó que la feria del toro, en esa centro turístico que es Tequisquiapan, se celebrará del 2 al 21 de marzo venidero con muchos atractivos para los visitantes.

Se tiene planeado una corrida de lujo, con el concurso del regiomontano Eloy Cavazos, el torero de la tierra Oscar Sanromán y, apunte usted, la casi segura reaparición en los ruedos del torero-ganadero Javier Bernaldo. La fecha el día 21 de marzo y se lidiará un encierro de San Martín, de Pepe Chafic y Marcelino Miajja. Pronto se confirmará.

Asimismo, Gilberto Ugalde, tiene muy sólidas intenciones de tomar en arriendo la plaza Santa María de Querétaro. No sabemos si Nicolás González Jáuregui la ceda, pero Gilberto piensa que tiene proyectos para ponerla en un sitio envidiable y cuenta para ello con recursos para lograr el propósito.

ESPONTÁNEO

Se ha vestido de héroe Enrique Gutiérrez, el espontáneo del domingo pasado en la Plaza México. No quedó detenido las 72 que define las leyes a esos desordenes público. Y aunque hubiese estado esos tres días "enchiquerado", de momento es el más feliz de los mortales. No se cambia por nadie.

Por otra parte, sabemos que hoy el matador Carlos Rondero tendrá que prestar declaración en Benito Juárez ante las autoridades por su conducta en el ruedo. El darle la muleta al brincón, con el castigo pagó la penitencia. Craso error del torero.

Seguimos pensando que su idea original, fue que ese envalentonado sujeto, con varios botellas de "valiente licor", no le daría un pase. La equivocación ha sido insólita, insensata, incomprensible.

Lo que si pensamos, también, es que el espontáneo si fuese anunciado con ocho días de anticipación, se "calzará" el terno de luces para matar no un toro de esa catadura, sino un novillo, sería una situación diferente.

No es lo mismo hacer las cosas sin pensar, que pensarlo mucho y no poderse colmar la responsabilidad. Quién tenga la certeza de que cuajaría al novillo, está de extremo a extremo equivocado... ¡Sería un petardo muy sonoro! Sí, irremediable.

VITAL REUNIÓN

Recordamos que el viernes venidero, en el restaurante Arroyo, se realizará una asamblea general extraordinaria de la Asociación Mexicana de Empresas Taurinas (AMET), donde se tratarán puntos vitales que es necesario resolver.

1.- La asistencia médica de los toreros. Es un renglón de profunda importancia y 2.- Aumento de los Fondos de Reserva.

Esos dos puntos se tratarán como los dos temas a resolver. Existe otro, que es el pagó de derechos de televisión.

Posiblemente se pondrá también en el tapete verde.

A PUNTA DE CAPOTE

El novillero español Francisco Marcos, anunciado mañana en Puerto Vallarta, el jueves saldrá junto con su apoderado hacia España, pues el chiquillo tiene importantes compromisos en Valencia, entre otras partes.

Nos informa que retornará mas adelante a México, para actuar en la campaña de Arroyo y seguro en la Plaza México... Alejandro Silveti, para poder llegar a torear hoy en Jalostotitlán, tendrá que hacer viaje de cuatro vuelos, desde Mérida, Venezuela, a León, Guanajuato en México y de ahí en auto a Jaleos...

Manolo Arruza, después de su adiós de los ruedos en Guadalajara, ya tranquilo empezará a preparar, si hay oportunidad. el festejo de la Oreja de Oro.

LA JORNADA DE HOY

Hoy el día grande del carnaval, el martes. Hay mucha actividad taurina. Autlán de la Grana, Jalisco, Mariano Ramods, Miguel Espinosa "Armillita" y Eulalio López "Zotoluco", reses de San Martín... Jalostotitlán, Jalisco, Jorge Gutiérrez, Alejandro Silveti, Alfredo Lomelí, ganado de Santo Domingo... Ameca, Jalisco, Arturo Díaz "El Coyo", un sustituto de "Chilol" y Fernando Ochoa, ganado de San Antonio de Triana... Amatitán, Jalisco el mano a mano de Alfredo Gutiérrez y el español Alfredo Gómez, reses de Rodolfo Vázquez... Villa de Alvarez, Colima, el rejoneador Gerardo Trueba, Oscar Sanromán, Mario del Olmo y "Judas Tadeo", ejemplares de Chinampas... Sayula, Jalisco, el rejoneador Antonio Ortega, Manolo Mejía y otro diestro no designado, ganado de La Ronda.

LA JORNADA SEMANAL

La programación para esta semana, fuera de las corridas de los carnavales. Mañana en Puerto Vallarta, Francisco Marcos, Rafael Matute, españoles con Christian Aparicio y Jorge Benavides, novillos de Corttina Pizarro... Domingo 21, además del cartel de la décima séptima fecha en la Plaza México, en Morelia, se anuncia a José Antonio Hernández Andrés, rejoneador; Eloy Cavazos, que hará su reaparición, Alejandro Silveti y Oscar Sanromán, ganado de Real de Saltillo... Río Grande, Zacatecas, Antonino López, rejoneador y el mano a mano de Alberto y Rafael Ortega, ganado de El Sauz... Nuevo Larvedo, Tamaulipas, Enrique Garza, Federico Pizarro y Enrique "Cuate" Espinosa, ejemplares de Refugio Peña... Villa de Alvarez,

Arturo Gilio,
Alfredo Gutiérr
Franco. Acap
Saborit, Car
Christian Orte
vera, novillos de

EL ESTADIO INDIVID

Las camisetas del delito

Por Juan Villoro
SUN

La selección nacional volvió a las canchas en medio de un escándalo textil. Desde hace tiempo, algún modista con astucia psicológica decidió que los futbolistas mexicanos necesitan verse mal para jugar bien.

Sólo así se explican las camisetas con furiosos ídolos prehispánicos. Antes, el color verde bastaba para fomentar el orgullo patrio; ahora, se pretende que los jugadores sean códices ambulantes y lleven a la Coatlicue en el estómago.

Pero la moda es un oficio que no conoce la calma, y cuando ya nos acostumbrábamos a los uniformes adornados con grecas y dioses impronunciables, la FMF encargó un nuevo diseño. Esta vez el motivo de inspiración no fue el esplendor azteca sino el escudo nacional.

En un intento por emular al cadete Juan Escutia, los directivos pretendieron que los nuestros jugaran envueltos en la bandera, con águila y nopal incorporados. Sólo faltó que en vez del nombre del jugador en los dorsales, se imprimiera el lema SUFRAGIO EFECTIVO, NO REELECCION.

De modo previsible, la Secretaría de Gobernación prohibió estos uniformes. Ningún ciudadano puede disfrazarse de lábaro patrio, oficio de gobierno o billete del Banco de México.

El asunto hubiera quedado como una simple pifia de los federativos de no ser por una noticia secundaria: la empresa que fabrica las prendas es propiedad de José Antonio García, presidente del Atlante. Interrogado sobre el tema, Enrique Borja, quien a su vez preside la FMF, declaró: "Televisa tiene los derechos de comercialización de la camiseta y de toda la indumentaria deportiva".

Estamos ante un claro tráfico de influencias. En vez de que la ropa sea confeccionada por una compañía sin intereses en el futbol ni en los medios de comunicación, se beneficia a un empresario por su doble vínculo con el Atlante y con Televisa.

Hay que recordar que la primera iniciativa de Joseph Blatter al asumir la titularidad de la FIFA fue la de impedir que un consorcio
equipo.

Pero en México, donde las
mucho, Televisa controla tres clubs
y Atlante) y tiene una poderosa
trabajos de la selección nacional.

El veto de la Secretaría de G
que el escudo nacional se usara co
quiera. Sin embargo, es mucho lo qu
en una federación que privilegia
deporte y contraviene las disposic

En nuestra cultura, hasta las
dos se portan mejor que los funcio

"El águila, siendo animal, se
para subir al nopal pidió permiso

LA SELECCIÓN A P

Nada resulta tan sencillo com
vidad ante el equipo tricolor. Manu
só a Francia 98 como un héroe y des
del miércoles pasado, ante los suple
corre el riesgo de iniciar el largo cal
laridad.

Nuestra selección tiene un pr
se infla y se desinfla con el clamor p
más segura para sobrevivir al frente
no despertar expectativas.

Lapuente llegó al Mundial co
que no creía nadie y merecía un ap
Tritánic. Pero desde su primer ju
francés, la selección fue un modelo d

A diferencia de tantas escuadr
empiezan jugando de maravilla, lue
depresión ranchera y se desploman
oncena de Lapuente encaró la adv
estímulo para anotar goles cuando ya
ba.

Con todos los méritos que est
miento del equipo no fue superior al
mente, Miguel Mejía Barón regres
como un villano. La afición había dep
das ilusiones en el equipo que obtuvo
en la Copa América y calificó con bri
Unidos.

Altima

Altima GLE
Maxima GLE
Infinit 130
Pathfinder LE 4x2
Realidad:
No va a creer su precio de contado.
(Pero le va a gustar)
AUTOMOTORES SIERRA, S.A. DE C.V.
ACAPONETA Teléfono 2-02-00
TEPIC Insurgentes y Roble S/N Tel. 14-81-82 y 14-81-77
GUARDIAS DE VENTAS DE 1:30 A 3:30 P.M.
NISSAN ASISTENCIA VIAL
NISSAN
Visite a su Calificado Distribuidor Nissan y compruébelo. Válido hasta el 31 de enero de 1999.
En Nissan compartimos tus valores

Estrategia de compra
¿COMPUTADORA DE ESCRITORIO O PORTATIL?
* En algunas profesiones, trabajo corporativo o investigación escolar en niveles superiores, es realmente conveniente trasladar la oficina como si fuera un cuaderno
* La diferencia no sólo es de tamaño: el precio y prestaciones marcan grandes diferencias entre una máquina de escritorio y una portátil
Introducing the HP OmniBook XE Notebook PC
HP's New All-in-One Notebook Starting at $1,499
* Lo más importante es detectar cuál es la herramienta más útil para el trabajo específico

...DE ESCRITORIO O PORTATIL?

En algunas profesiones, trabajo corporativo o investigación escolar en niveles superiores, es realmente conveniente trasladar la oficina como si fuera un cuaderno * La diferencia no sólo es de tamaño: el precio y prestaciones marcan grandes diferencias entre una máquina de escritorio y una portátil * Lo más importante es detectar cuál es la herramienta más útil para el trabajo específico

La clave de productividad entre el nivel ejecutivo en ámbitos desarrollados (no es exclusivo de los norteamericanos) empieza a tener mucho que ver con la disposición de equipos de computación portátiles. Fue novedosa la noticia del convenio entre un fabricante de PC's y un reconocido instituto Tecnológico de nuestro país para iniciar un programa piloto que dotaría de cientos de computadoras portátiles a una generación de estudiantes de Ingeniería en Sistemas y Licenciatura en Administración, proyecto costoso que dejó buenos dividendos en penetración de mercado y publicidad gratuita para la marca en cuestión.

Pero también quedó demostrado que una PC portátil no es sólo un juguete caro o distintivo de status para ejecutivos o empresas: es realmente una herramienta muy útil para quien desea poner su estrategia de ventas en movimiento, sin permanecer "atornillado" dentro de una oficina o despacho.

Dos ejemplos de su utilidad en la gran empresa:

-Los corresponsales de agencias informativas internacionales portan cámaras digitales, una PC portátil y un teléfono celular. Al momento que se genera la noticia hacen su trabajo como cualquier reportero: toman fotos, eligen en pantalla en cuestión de minutos las mejores tomas, escriben su nota y la envían a su central vía módem celular. En cuestión de diez minutos la nota ya está disponible -en ocasiones las fotos pueden tardar de 30 minutos a una hora para disponer de ésta debido a la congestión en las redes satelitales- para todos los clientes que agencias como AP, Reuters y AFP tienen por todo el mundo. La clave en la comunicación fue un equipo portátil.

-Los empleados de la Comisión Federal de Electricidad disponen de un equipo que no es precisamente una PC, pero su corazón es un procesador similar que procesa una base de datos: las lecturas de los medidores de toda una ciudad, los cuales, al término de la jornada de cada empleado, lector por lector vacía sus datos conectándolos a una computadora central, desde donde se clasifican e imprimen sus recibos de energía. El conteo es más exacto, rápido y confiable.

¿Y QUE CON MI EMPRESA?

Abogados, médicos, ingenieros, vendedores y consultores financieros han encontrado una herramienta de competitividad en cada PC portátil. Programas como el Microsoft Power Point (R) cobran vida al poder exponer en la pantalla de cristal líquido distintas exposiciones, demostraciones multimedia (voz, imagen y datos), cotizaciones y evaluaciones al instante. A través deWord pueden elaborarse comunicados que se envían a distintas oficinas simultáneamente, y la conexión a internet -si quiere operar normalmente con una cuenta contratada para usarse desde una PC normal- únicamente está condicionada por la conexión a una línea estándar de pared, la cual puede conseguir en un hotel u oficina.

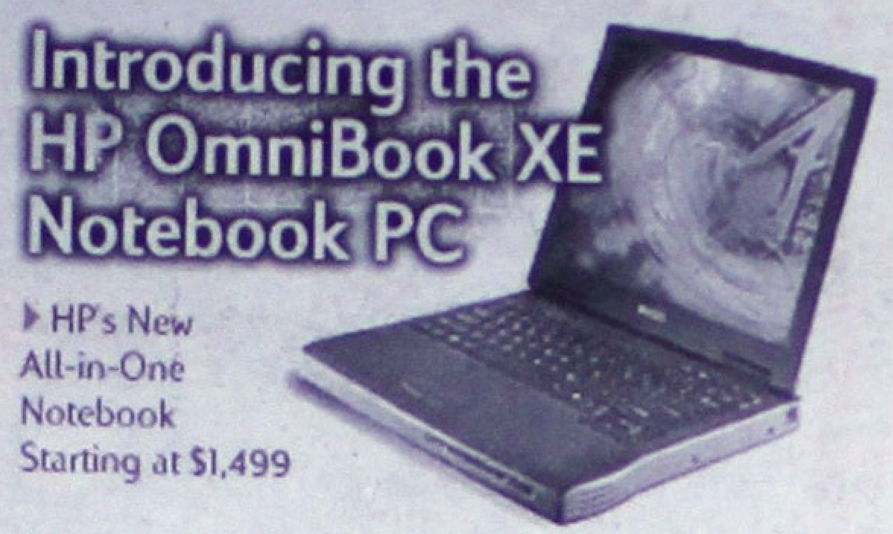

De esta forma, agentes de seguros, gerentes de ventas y ejecutivos de todos los niveles y prácticamente todas las áreas, desde distribuidores de refacciones, metalurgia, medicamentos y promotores de servicios turísticos -por mencionar sólo algunos ejemplos- portan en la misma máquina un catálogo, lista de precios, base de datos, puerto de comunicaciones y control administrativo.

PORTATIL VS. COMPUTADORA DE ESCRITORIO

La principal diferencia entre una máquina y otra es el tamaño. Las primeras son drásticamente más compactas y usted puede desplazarse con ella, guardada en su estuche, de preferencia bien protegido contra el polvo o una posible lluvia.

El costo es una de las principales diferencias: el costo para hacer estas máquinas más pequeñas (los discos duros rinden igual que una PC de escritorio, pero con la mitad de su tamaño y peso, la fuente de poder es externa, la tarjeta madre lleva todos los dispositivos integrados -CPU, enfriamiento, memoria, video y audio-), por lo cual siempre cuestan más.

Una limitación que antes preocupaba a los usuarios de aplicaciones gráficas era la nitidez de su pantalla: las anticuadas pantallas de plasma (que sólo pueden obsevarse de frente) han sido reemplazadas por novedosas pantallas de cristal líquido (LCD) de alta resolución. Tanta es la diferencia y ventajas contra los monitores normales, que marcas como Macintosh e IBM han introducido la pantalla LCD de alta resolución a la computadora de escritorio, abatiendo los problemas de daño a los ojos por emisiones de calor y radiación... pero un solo monitor de este tipo (esbelto, bajo en consumo de corriente y que no produce calor) cuesta lo que un sistema convencional completo. Pero en las portátiles ahora es una gran ventaja contar con este tipo de pantalla, por las ventajas que ofrecen al sentido de la vista, no así a la ergonomía (comodidad), dado que la pantalla es más pequeña (10" de diagonal en las más grandes) y no está a la altura de la vista de una persona sentada en posición normal.

Además, el tiempo de funcionamiento autónomo depende del sistema de batería, lo que limita su carácter de portátil, aún cuando la introducción de baterías de ion de litio ha significado un gran salto en la duración de la reserva de energía. El consuelo es que existe la opción de conectarla a corriente eléctrica a través del mismo cargador para la batería.

¿Y AHORA QUE HAGO?

Si ya tomó la determinación de adquirir una, defiéndasé de los vendedores que probablemente lo enreden con palabras técnicas que le podrían crear confusión. La mayoría de las características en estos aparatos no están a la simple vista, y para no ser fácil víctima de engaño, se le sugiere que:

-Evalúe la inversión que desea realizar contra las ventajas que va a obtener. Un aspecto donde debe usted ir adelante es lacaducidad de la tecnología, la cual los expertos calculan en 18 meses. Desde este punto de vista, se sugiere optar por la versión más actual, que al momento de editar este reportaje, consiste en:

* Procesador Pentium II a 333 Mhz
* Disco duro de 4 GB
* 36 MB de memoria RAM
* Capacidad multimedia (sonido-cdrom intercambiable con unidad ZIP o unidad de diskette de 3 1/2)

Con estas características básicas (existen muchas opcionales, como cámara para videoconferencia) el costo oscila entre los 20 y los 30 mil pesos, aún cuando pueden llegar a costar (con paquete multimedia, batería de larga duración, impresora portátil y módem celular) hasta 60 mil pesos. Si no necesita estar en lo último de la tecnología, puede adquirir una máquina con configuración básica y, si acaso, colocarle posteriormente más memoria o disco duro de mayor capacidad, disponible dependiendo del modelo y marca.

EL PELIGRO DE LOS CLONES

En el mundo de las computadoras de escritorio, ha crecido a velocidad vertiginosa la industria de las "cajas blancas" o computadoras armadas, que carecen de marca y ahorran hasta un 50 por ciento en su costo. Se rumora que son lotes que no pasaron el control de calidad, y en caso de fallar, pueden provocarle una pérdida total, aún cuando la ventaja es que una motherboard (tarjeta madre) es realmente muy económica, al igual que las extensiones de memoria, pero recuperarse de estas pérdidas en una PC portátil es prácticamente imposible... o demasiado costoso.

TIPS FINALES

- Para usuarios de PC que capturan textos, es recomendable elegir un modelo con teclas estándar.
- Ponga atención en la cobertura de la garantía, pues pueden resultar engañosas al no cubrir más que algunas partes del equipo.
- Si compra una configuración básica para equiparla, busque la que tenga mínimo dos puertos de expansión, para no limitar las posibilidades de expansión.
- Por último, consienta a su PC portátil. Cuídela de sus tres enemigos mortales: la humedad, el polvo y los campos magnéticos (electrostática o imanes), para que logre un número prolongado de satisfactorias y productivas jornadas de trabajo.

EXtrategia RESPONSABLES DE LA PUBLICACION: DIRECTOR COMERCIAL: JOSE ANTONIO SORIANO; GERENTE ADMINISTRATIVO: SERVANDO ACOSTA CAMACHO; EDITOR: ANTONIO ALEJANDRO RETES GIL TEL. (322) 3-2976 FAX (322) 3-2975 PUERTO VALLARTA, JALISCO

ECONOZON-NAYAR
Protección Ambiental O3 (Ozono)

Equipos de Consumo eléctrico muy bajo.
A.- Eliminar el mal olor y desinfecta el medio ambiente.

Utilícese en:
*Baños *Comedores *Salas de Juntas *Salas de Juego *Gimnasios *Autobuses *Lugares cerrados
*Discotecas *Casinos *Oficinas *Sanatorios *Laboratorios *Cines *Ambientes contaminados

B.- Equipo potabilizador de agua.
Tratamiento Bactericida en Plantas
Potabilizadoras de agua (muy eficiente)
Diferentes modelos según necesidades

Fabricado por ECOZON (Puebla, Pue.)
Distribuidor: Q.F.B. Gerardo Romano Morales
E. Zapata No. 33 Pte. Teléfono 16-31-34 Tepic, Nay.

PRECIOS ESPECIALES EN LLANTAS
155-80-R13
155-80-R15
175-70-R13
205-70-R14
10-R15
750-17
Euzkadi

En llantas agrícolas mejoramos precios

AMORTIGUADORES Gabriel

Para todos los autos y camionetas, ejemplos:

NISSAN Y TSURU	HIDR	$309.00	GAS	$385.00
GOLF Y JETTA (87-97) HDR.	DEL	$352.00	TRAS	$157.00
VW SEDAN (73-97) HIDR. DEL	DEL	$164.00	TRAS	$152.00
TOPAZ Y GHIA	HIDR	$309.00	GAS	$385.00
CAVALIER Z-24 (90-94) GAS	DEL	$627.00	TRAS	$146.00
CELEBRITY Y CUTLAS (82-96) HIDR.	DEL	$308.00	TRAS	$150.00
SPIRIT, SHADOW Y NEW YORKER GAS	DEL	$386.00	TRAS	$166.00

PRECIOS UNITARIOS, ANTES DE IMPUESTO PAGO DE CONTADO

ACUMULADORES ACDelco
25% de descuento
4 años de garantía

Vitallantas CENTROS DE SERVICIO

AV. INSURGENTES NO. 1919 OTE. (FRENTE A LEY) TELS. 14-22-00 Y 13-89-01

AV. JACARANDAS ESQUINA INSURGENTES (FRENTE A ESTADIOS) TEL. 13-19-99

HORARIO CORRIDO DE 9:00 A.M. A 7:00 P.M. DE LUNES A SABADO

Presupuestamos y trabajamos:

Proyectos Arquitectónicos, constructivos y de instalaciones (hidráulicas, sanitarias, eléctricas y de gas). Remodelaciones, ampliaciones, etc.

***EDIFICIO:** 2 plantas con locales comerciales, Insurgentes 2221 Ote., superficie 20 frente x 31 fondo y construído 600 m2.

***CASA AMPLIA:** 6 recámaras, cuarto de servicio, recibidor, sala comedor, cocina, 3½ baños, estudio, cochera, varios carros, jardin amplio. Prolongación Olivo 138 Col. San Juan.

***CASA :** 2 plantas, 3 recámaras, local comercial, excelente para negocio. Flores Magón 264 casi esquina Rayón Colonia Santa Teresita.

***CASA NUEVAS:** 2 recámaras, sala comedor, cocina, baño, cochera, Manila y Valparaíso, Ciudad del Valle.

***EDIFICIO:** 2 plantas, con locales comerciales. Insurgentes 2221 Ote. superficie 20x31 fondo 600 mts2 de construcción.

***CASAS NUEVAS:** 2 recámaras, sala comedor, cocina, baño, cochera. Alaska 63 Colonia Lomas Bonitas.

ACEPTAMOS CRÉDITOS DE INFONAVIT

Para mayores informes llame al teléfono

16-34-30

o en Av. Allende No. 94, Tercer Piso entre Veracruz y Puebla, Colonia Centro.

SUSPENSION FRENOS y revisión de la suspensión

¡Visítenos se convencerá!

Av. Rey Nayar No. 73-A Tel. 14-42-62
Col. Burócratas Tepic, Nayarit

SALAS, CABECERAS, COMEDORES, BUROES, LIBREROS, CRISTALEROS, CAPRICHOS, ETC.

Cabecera de Alcatraz $650.

SAN LUIS No. 70 NTE. TEPIC, NAYARIT. TEL. 16-90-82

FIESTAS "DEL VALLE"

ALQUILER DE :

Manteles, fundas para sillas, platos, vasos, cubiertos, casino, etc.

Brasilia No. 14
Cd. del Valle
Tepic, Nayarit

Pedidos Reserve al TELEFONO: 14-02-11

Aparatos Ortopédicos

Somos fabricantes

PLANTILLAS Y ZAPATOS ORTOPEDICOS CORSETERIA Y BRAGUEROS PARA HERNIADOS

RENTA Y VENTA DE:

Andaderas Sillas de ruedas
Muletas Camas Ortopédicas

Av. Allende 193 Pte. (casi esq. Querétaro) ☎ 12-69-62

En un mundo lleno de malas noticias usted merece leer algo diferente:

Las Buenas Noticias

☐ Sí, favor de enviarme la revista Las Buenas Noticias gratuitamente por un año.

Las Buenas Noticias es una revista bimestral GRATUITA, que le ofrecemos como un servicio educativo de instrucción bíblica.

Recorte y envie este cupón a:
Las Buenas Noticias
Apartado Postal 156
C.P. 63000 Tepic, Nay.

RELUDISA

REFACCIONES, LUBRICANTES Y DISTRIBUCIONES, S.A. DE C.V.

DISTRIBUIDOR MAYORISTA

NAYARIT Y PUERTO VALLARTA, JAL.

Llantas, amortiguadores, lubricantes, material y equipo para llanteras.

Un negocio redondo Llantas para la industria y la construcción

Agrícolas, con seguro contra accidentes de campo, durante 4 años. Por sistema de Ajuste.

VENGA A CONOCERNOS

AV. MEXICO 343 SUR TEPIC, NAY.
TEL. 14-80-77 FAX. 13-04-69

GANE $$$

Vendiendo marcas de prestigio en Ropa, Calzado y Perfumería

Le Vitrine

MAYOREO Y MENUDEO

Av. México #493 Sur
☎ 13-38-21, 13-71-36 Tepic, Nay.

Presenta este anuncio y obten descuentos en tus compras

Horizontes Científicos

El Universo de Stephen Hawking

Discovery CHANNEL — 7:00 p.m.

Fútbol de España

Copa del Rey

Cuartos de Final

ESPN — 1:00 p.m.

La Raíz del Miedo

Richard Gere

Edward Norton

CINECANAL — 8:00 p.m.

MIERCOLES 17 DE FEBRERO DE 1999

	SINTONIA	CANAL	15:00	15:30	16:00	16:30	17:00	17:30	18:00	18:30	19:00	19:30	20:00	20:30	21:00	21:30	22:00	22:30	23:00	23:30
VARIEDAD Y ENTRETENIMIENTO	09	TELEMUNDO	Ocurrió Así		Coralito	Salvese quien...	Edición Especial		Cara a Cara con María Laria		Preciosa		Porcel	Hollywood D.F.		Salvese quien	Televenta		Televenta	
	11	TVC	Película:	Pel: El Príncipe Valiente				Tele-ventas	Cinema TVC	Noticias PCTV	Dialogos en Familia		Pel: Mercenarios				Pel: Retaliator			
	26	FOX	Madison	Tarzán	Remington Steele		El Inmortal		Cuentos de la Crip	Los Simpsons	Expedientes Sec. X		Millenium		Pel: Patrulla Extraterrestre				Pel: Guerreros del Holocausto	
	23	SONY	Party of Five		Baywatch		Cheers	Seinfeld	The Nanny	Friends	Baywatch		Pensacola		The Net		Cheers	Seinfeld	Cosby	Married With Ch..
	25	TELE UNO	Sunset Beach		Heartbreak High		Beverly Hills 90210		Melrose Place		Melrose Place		Earth: Final Conflict		PSI Factor		Pacific Blue		Mod Squad	
	32	GEMS	Susana Gimenez		Causa Común		T.V. Time	Mujeres Protagon.	Nano		Pel: Victima de su Muerte				Mujeres de Arena		Susana Gimenez		Pel:	
	44	E! Entert.	Behind the Scene	E! Specials		E! News Daily		Extreme Close-Up	Comming Attraction	Fashion Emergency	In Focus		Uncut	E! News Daily		Mysteries & Scandal	Behind the Scenes	FYE!	E! Specials	
PELICULAS	06	HALLMARK	Pel: The Killing Mind			Pel: Rehersal for Murder				Pel: Murder in my Mind			Pel: The Room Upstairs			Pel: Trouble in Paradise			Pel:	
	14	CMC	Pel: Papá Lebonard				Pel: Pasó en mi Barrio				Pel: Fu man Chú 3				Pel: Campeones del Ring				Pel: Reed	
	24	GOLDEN I	Pel: Las Pesadillas de Freddy 2				Pel: Hechizo del Tiempo				Pel: Golpeador de la Mafia				Pel: Amor a Muerte				Pel: En la Cama con Madonna	
	39	GOLDEN II	Pel: Conspiración Mortal			Pel: Buitres del Desierto			Pel: Secretos Intimos				Pel: Herencia de Pecado				Pel: Cuerpos en la Playa			
	20	TNT	Pel: El Derecho del Pueblo	Pel: Cada Pequeño Pilastro					Pel: Un Soltero en el Paraíso				Pel: Cazadores del Tiempo				Pel: Castillo de Naipes			
DEPORTES	12	ESPN	Fútbol de la Copa Italiana				Fútbol Mundial	Ford	Fútbol de España				Fútbol de la Copa Italiana						ESPNews	
	33	FOX SPORTS	Deportes sin Fronteras	Fútbol de Inglaterra					Nauticopas		Fox Sports Noticias		Boxeo Mundial				Nauticopas		Fox Sports Noticias	
	34	ESPN 2	College Basketball	Spanish Fly			College Baskteball					Basquetbol Colegial								Informercial
NOTICIAS	19	CNI C-40	R.T.C.	Contrastes		Naturalezas	Testimonios	Telenoticias de la Noche					Realidades		Telenoticias de las Diez		Realidades		Telenoticias al Cierre	
	42	CNN ESPAÑOL	Ciencia y Tecnolog.	CNN Internacional	Escenario	Noticiero CNN Internacional		Deportes CNN	Panorama Mundial	Economía y Finanzas	Panorama Mundial	Deportes CNN	Panorama Mundial	Economía y Finanzas	Panorama Mundial	Deportes CNN	Panorama Mundial	Escenario	Economía y Finanzas	Ciencia y Tecnología
MUSICA	35	TELE HIT	Depasonico	Tiempo de Videos	Pura Música	Válvula de Escape	Fernando	Video Bloque 3	Paula	Zona Pública	Videos	Tiempo de Videos	Tiempo de Videos	Videos Clásicos	Depasonico	Tiempo de Videos	Pura Música	Válvula de Escape	Fernando	Videos Bloque 3
	18	MTV	Videos		Conexión MTV		Playa MTV				5 Más Pedidos	Videos	Unplugged		Videos		Ozono	Road Rules	Nación Alternativa	
INFANTILES	28	WARNER	Beakman	Batman	Bugs Bunny	Tinny Toons	Animaniacs	Pinky y Cerebro	Los Tres Chiflados		Príncipe del Rap	La Vida con Rog..	El Show de Drew	John Larroquet	Full House	Paso a Paso	¿Quién Manda..?	Alf	Los Tres Chiflados	
	27	CARTOON	Que Vida de Perros	Scooby y Scrappy	Johnny Quest	Tintin	Men in Black	Scooby Doo	La Máscara	Ace Ventura	Tiny Toon	Pinky y Cerebro	Laboratorio Dexter	La Vaca y el Pollito	Historia Maravillo	Bugs Bunny	Tom y Jerry	Men in Black	Laboratorio Dexter	Beetlejuice
	37	NICKELODEON	Nicktoons		Los Grafitos	El Autobús Mágico	Rugrats	La Historia sin Fin	Roko	Sabrina, la Bruja Ado.	¡Oye Arnold!	Hermana, Hermana	Pete & Pete	Clarissa	Todo eso	Le Temes Oscuridad	Nicktoons	Rugrats	Monstruos	Rocko
	38	FOX KIDS	Max el Poderoso	Dragonautas	Hombre Araña	Los X Men	Motor Ratones	Power Ranger 1	Gasparín	Wishbone	Chica del Océano	Eek! el Gato	Peter Pan y los Pira	Dragonautas	El Hombre Araña	Los X Men	Motor ratones	Power Ranger T	Gasparín	Max el Poderoso
CULTURA	29	DISCOVERY	Discover Magazine		Atrévete!		El Mundo Natural		Hora Salvaje		Paleomundo	Diseño al Natural	Horizontes Científico		Ventana a la Historia		Hora Salvaje		Paleomundo	Diseño al Natural
	30	TRAVEL	De Todo un Poco	Rolando Ando	Viajeros		Lonely Planet		Años 50		Tom Jones		Coco Chanel		Lonely Planet		Años 50		Tom Jones	
	43	MUNDO OLE	History Channel		Reuters Reports	Nightline	20/20		Siglo XX		Biografía		Misterios de la Biblia		Miniseries				Hoy en el Mundo	
	40	ONCE TV	Vida Silvestre		Mascotas y Más	Conocien mascota	Criaturas Grandes y Pequeñas		Enciclopedia Anim	Cuentos con Colas	Cazador de Cocodrilos		Planeta Animal		Criaturas Grandes y Pequeñas		Enciclopedia Anim	Cuentos con Colas	Cazador de Cocodrilos	
	31	CANAL 22	Jack Hanna	Kratt	Computadora	Manzana Newton	Animales Asombros	Animales en la Red	Fantasma Escritor	Jack Hanna	Kratt	Animales Asombros	Animales en la Red	ArteManía	Fantasma Escritor	Computadora	F.R.O.G.	Bocaditos Animales	Jack Hanna	Kratt
CANALES PREMIERE	41	CLARAVISION	Equipo 2000	Aventuras en Júpiter	Gol	USA High	Más Alla de la Imaginación		Pel: Un Hombre sin Suerte				Pel: Fumar No, Amar Sí				Más Alla de la Imaginación		Cielos Azules	
	52	CINEMAX	Pel: Stealth Hunter				Pel: Living in Peril				Pel: Mr. Jones				Pel: The Ogre				Pel: I Like it Like That	
	50	HBO OLE	Pel: Ghosts of Mississppi				Pel: From the Earth to the Moon				Pel: Buddy				Pel: Oscar				Pel: The Marrying Man	
	51	HBO OLE 2	Pel: Eraser		Pel: Mr. Wrong				Pel: Operation Dumbo Drop				Pel: Batman Returns				Pel: Presumed Innocent			Película:
	49	CIN. PLATINO	Pel: La Historia de Ann Jillian				Pel: El Hombre de las Estrellas				Pel: Triángulo de las Bermudas				Pel: El Poder y la Pasión					Película:
	53	CINECANAL	Pel: Ritmo de Corazón			Pel: Condición Crítica			Pel: Hermanos Bajo la Piel				Pel: La Raiz del Miedo			Pel: Mujer en Peligro			Pel: Mafia en Nueva Jersey	
	54	CINECANAL 2	Pel: That Thing you do!		(:05)Pel: How to make an American Quilt				(:05) Pel: Mission Impossible			(:55)Pel: Ratchet				(:50)Pel: Safe				Película:
	55	MOVIECITY	Pel: ¡Otra Vez No!			Pel: Angeles Pintados			Pel: Alimentando el Alma			Pel: Amargo Regreso				Pel: La Flor de mi Secreto			Pel: La Camioneta	

Informes y Ventas en Magnolia # 312 ó llama al Tel: 14-45-00 Tepic, Nayarit.

TELEFONOS DE MEXICO
LLAME GRATIS:
01 (800) 711-3000

No somos los únicos pero sí los # 1
No se confunda no tenemos sucursales
SERVICIO A DOMICILIO
TEL. 460-958
BIPER 16-84-70
PIN 50 522 59
AV. ALLENDE 276 PTE.
COL. CENTRO
TEPIC, NAYARIT, MEXICO

Todo para el carpintero, cocinas integrales, etc.
Distribuidor de engrapadoras y clavadoras
Cenco (Tapicería y Carpintería)
VISITENOS EN NUESTRAS DOS TIENDAS
Victoria No. 249 Pte.
Esquina con León
Boulevard
Tepic-Xalisco No. 492
TEL. Y FAX. 12-93-09 TEPIC, NAYARIT.

DISTRIBUIDOR AUTORIZADO
IUSACELL DIGITAL®

Plaza de Alica
entrada por la
Insurgentes a Ley

Recuerda a una Tarjeta... Muy... viva

GRAN PROMOCIÓN DE LA SEMANA

Tarjeta Viva de 100 a sólo **$ 95.00**
Tarjeta Viva de 150 a sólo **$135.00**
Tarjeta Viva de 500 a sólo **$400.00**

Y MÁS PROMOCIONES SÓLO EN:
Plaza de Alica (Ley) No. 17-D
Insurgentes y Universidad, Ciudad del Valle.
ABIERTO TODO EL DIA DE LUNES A DOMINGO

Sin Cargo:
- Por Consulta de Saldos.
- Por Intentos de Llamada.
- Por Activación de Línea.

"EL DETALLE"

El mejor surtido y los precios más bajos de la ciudad

Navajas y Cuchillos **Victorinox**

SURTIDO EN:
Galletas **Mac'ma,**
Chocolate **Ferrero** y
Lámparas **Mag Lite**

Visitenos en nuestros domicilios:
Puebla #57 Nte. Y
Amado Nervo #110 Pte.
Tepic, Nayarit

¡¡QUE SU PRÓXIMA FIESTA LUZCA A TODA BANDA!!

Con el Colmillo musical de la majestuosa

BANDA MARFIL
(Banda 100% de Viento)

CONTRATACIONES EXCLUSIVAS:
HOLA Representaciones Artisticas. Av. P. Sanchez # 239 Sur Teléfono 13-25-32 Tepic,Nayarit

Para todo tipo de evento social
Grupo SOMBRERO Musical
(Música versátil en sus bodas, XV años, graduaciones..........)

INSTITUTO CONEXION PC

TIENE PARA TI EL MEJOR PLAN DE ESTUDIOS

¡SI! Capacitate en tan sólo **3 MESES**

APRENDE PRACTICANDO

COMPUTACION E INGLES

OFRECEMOS:
- Equipo por alumno.
- Clases personalizadas.
- Grupos reducidos.
- Práctica 100%

Pagos semanales **$60.00 c/u**

No lo pienses más, preparate HOY para el MAÑANA

¡Inscribete Ya!

Horarios: Matutinos, Vespertinos, Sabatinos

"Somos el presente de tu futuro"

INICIAMOS:
22 DE FEBRERO

Av. Allende 42 Ote.
Entre México y Zacatecas
Teléfono 16-55-78

quinceañios, bautizos, banquetes, graduaciones, etc.
Contamos con amplio estacionamiento.
SANGANGÜEY NO. 26
Al final del Boulevard Tepic-Xalisco
Reservaciones Teléfono 12-83-31
"LA VIABILIDAD MAS RAPIDA PARA SUS EVENTOS"

Cama como corral de madera torneada a sólo $490
Colchón individual a sólo $299
Colchón matrimonial a sólo $399
Nuestra satisfacción es venderle lo que fabricamos
Contamos con Sistema de Apartado
Padre Enrique Mejía No. 8 Nte.
Teléfono 12-00-04

PARA TODO TIPO DE EVENTOS SOCIALES
Graduaciones, Bodas, XV Años, Cumpleaños, Eventos Especiales, etc.
Av Lagos del Country No. 71 Fracc. Lagos del Country
Reservaciones: Tels. 16-4421/ 16-8217/ 13-4363

Cinemas del Valle

PLAZA SAN RAFAEL
AV. DEL VALLE Nº 133
PRIMER NIVEL INT. 203
TEL. (32) 13-21-83 TEPIC, NAYARIT

Sala 1 — PROGRAMACION DEL VIERNES 12 AL JUEVES 18 DE FEBRERO
ADMISION $ 25.00 — MIERCOLES POPULARES $15.00 — Sala 2

Funciones: 4 - 6 - 8 y 10 p.m.
Hechizo: 4 y 6 p.m. Contra: 8 y 10:05

DENZEL WASHINGTON - ANNETTE BENING - BRUCE WILLIS

CONTRA EL ENEMIGO

CINE LA CAJA MAGICA

ZACATECAS NTE. No. 15 TEL. 12-63-80 TEPIC, NAY.
Hoy: 4:10 - 6:15 y 8:20 p.m.

El ayer es historia.
El mañana, futuro;
Esta noche es la fiesta.

Ya No Puedo Esperar
Un evento con 18 años de preparación.

Domingos funciones desde las 2:00 p.m.
Admisión $ 20
Miércoles Populares $ 10

Despacho Jurídico

PEDRO ELIAS FRANCO
Licenciado en Derecho
General, penal, amparos, etc.
Cedula Profesional 659933
Zacatecas No. 120 Nte. Primer Piso
Tels. 12-34-99
Tepic, Nayarit

Super Lonas Aguilar

LONAS - TOLDOS - FUNDAS - CORTINAS - REPARACION
= si es de Lona lo tenemos, si no lo hacemos =

Tepic, Nay.
Nayarabastos Bod. No. 29
Tel. 11-50-29 y 11-50-39

Chapalilla, Nay.
15 de Sept. No. 90
TEL (01324) 44-40-4

PARA UNA PROPIEDAD COMO LA SUYA...
UN NOMBRE COMO EL NUESTRO.
Century 21 PINSA
Tels. 13-79-65 y 14-32-73

¡PROPIEDADES SELECCIONADAS DEL MES DE ENERO!

CASAS EN VENTA:

- Hermosa residencia en dos niveles, amplios espacios, 4 recámaras, biblioteca, star T.V., cochera 3 autos. ¡Pregunte por ella!.
- Ixtlán del Río, Nay. bonita casa nueva, 2 recámaras, 2 baños, cochera 1 auto, ofrezca por ella.
- Bonita residencial en planta baja, 4 recámaras, 4½ baños, sala, jardin interior amplio, comedor cocina y desayunador, cochera para 2 autos, 2 bungalows con 1 y 2 recámaras vela en Colonia San Juan.
- Buenísima casa consta de 3 recámaras, estudio, sala comedor, cocina integral, cochera jardín y jardin interior (2 baños completos) en Ciudad del Valle.
- Excelente ubicación, Ciudad del Valle, casa con tres recámaras, un baño completo, sala comedor, cocina, cochera un auto.
- Excelente casa, 4 recámaras, cochera para 2 autos, 3½ baños, muy amplia. ¡Conozcala!
- Ciudad del Valle, tres recámaras, 3½ baños, 220 m2 construcción, cochera 2 autos.
- Ciudad del Valle por Avenida España, 900 m2 construcción 1,785 m2 terreno, terminela a su gusto.

PARA UNA PROPIEDAD COMO LA SUYA...
UN NOMBRE COMO EL NUESTRO.
Century 21 PINSA
Tels. 13-79-65 y 14-32-73

¡PROPIEDADES SELECCIONADAS DEL MES DE ENERO!

LOCALES COMERCIALES:

- Excelente local comercial ideal para llantera, cuenta con las instalaciones adecuadas, superficie de terreno 469.69, construcción 406.25. ¡Ofrezca!
- Nave industrial con oficinas, sala de juntas, comedor, baño con regaderas, en muy buen estado, 5,500 m2 de terreno y 200 m2 de construcción. ¡Llámenos!
- Atractivo terreno ubicado en Ciudad Industrial en Avenida Principal superficie 4350
- ¡Lo que Usted buscaba! Local comercial ideal para despachos o consultorio, área de recepción, 4 privados y 2 baños, 120 m2, en el cruce de las 2 Avenidas más importantes de la Ciudad.
- Edificio en venta 170 m2 de terreno, 340 m2 de construcción. Colonia Centro.
- Excelente ubicación, terreno por una de las avenidas principales 1,892 m2, zona comercial.
- Magnífica ubicación, primer cuadro de la ciudad, 1/2 cuadra de Palacio de Gobierno, edificio 2 niveles en renta, 225 m2 por nivel.
- Excelente edificio en renta, nuevo, con dos pisos completos, superficie 230 m2 por nivel, instalaciones especiales.

Pedidos al:
11-60-92
11-59-63

Meridiano
HOY ES MIERCOLES 17 DE FEBRERO DE 1999

De cinco balazos matan adolescente

¡ACRIBILLADO LO HALLARON POLICIAS!

QUEMAZON EN EL CORRALON... al menos cinco vehículos que se encontraban guardados en el corralón federal ubicado a un costado del libramiento ayer se incendiaron. Se cree que el siniestro pudo ser provocado. (Foto de PALOMARES-Meridiano)

Se transeó miles de pesos con el proyecto de electrificación de Majadas...

¡PRESO CONTRATISTA QUE FRAUDEO AL AYUNTAMIENTO!

Andaba prófugo después de balacear tabacaleros...

¡ENCARCELAN SANGUINARIO HOMICIDA!

NCA, MUEBLES EN GENERAL, ELECTRONICA, LINEA BLANCA, MUEBLES EN GENERAL, ELECTRONICA, LINEA BLANCA MUEBLES EN GENER

Amor es.... Mueblerias Blanquita

Porque tu eres nuestro mejor amigo, este 13, 15, 16 y 17 de Febrero en la *Compra de cualquier REFRIGERADOR sin escarcha de 9" en adelante te regalamos una LICUADORA Osterizer de 10 velocidades y en la *Compra de cualquier LAVADORA automática, te regalos una PLANCHA Black & Decker de vapor.
Y en tus compras por crédito Fonacot te regalos un 5% DE DESCUENTO presentando este anuncio.
*Sólo en compras por crédito directo.

Av. México 16 Sur
MUEBLERIAS blanquita
Centro, Tepic, Nay.

A BLANCA, MUEBLES EN GENERAL, ELECTRONICA, LINEA BLANCA, ELECTRONICA, LINEA BLANCA, MUEBLES EN GENERAL ELECTRONI

¡PRESO CONTRATISTA QUE FRAUDEO AL AYUNTAMIENTO!

*** Enrique Barba Hernández fue detenido en Tepic por una orden de aprehensión en su contra por fraude cometido en el año de 1997 en agravio del Ayuntamiento de Xalisco**

Por Alejandro García
MERIDIANO

Xalisco.- Desde hace dos años que una persona que se había comprometido a electrificar gran parte del poblado La Curva, anduvo huyendo de la justicia tras haber fraudeado con miles de pesos al Ayuntamiento de esta cabecera municipal, pues nunca terminó dicha obra.

EL FRAUDE

Ayer se informó sobre la detención del contratista que cometió dicho fraude y ahora ya se encuentra preso en el penal.

Sobre este caso, la dirección de la Policía Judicial del Estado dio a conocer que dicha aprehensión se llevó a cabo por agentes judiciales durante el pasado lunes en la ciudad de Tepic.

Se trata de Enrique Barba Hernández, quien dijo ser contratista y a quien ya se le buscaba luego de que un Juez giró una orden de aprehensión en su contra por los delitos de falsedad en declaraciones judiciales y fraude en agravio del Ayuntamiento Constitucional de Xalisco, el poblado de La Curva, perteneciente al mismo municipio y la sociedad.

Todo esto, luego de que en el año de 1997, se presentó una denuncia en su contra por dichos delitos en la que se indicaba que Enrique Barba había hecho un convenio con los agraviados para una obra de electrificación del poblado de la Curva, quedando en que instalaría postes y líneas eléctricas.

Así pues, en aquel año se le entregaron varios miles de pesos para que llevara a cabo la obra, y efectivamente, comenzó a colocar postes para la red eléctrica.

Pero la obra se fue tornando muy lenta, hasta el grado de que pasaron muchos meses y esta quedó inconclusa y el contratista se hizo ojo de hormiga.

Por tal motivo, el ayuntamiento decidió interponer formal denuncia ante un agente del Ministerio Público en su contra, agregando que según lo manifestaban vecinos de La Curva, los transformadores aún no los había comprado.

Una vez que se giró la orden de aprehensión, agentes de la judicial comenzaron a buscar al fraudeador y así pasó más de un año en que no daban con su paradero.

No fue sino hasta el pasado día lunes cuando policías dieron con él, logrando detenerlo en el interior de la ciudad de Tepic y así dieron cumplimiento a la orden de aprehensión cuyo expediente es el 287/94.

Luego de ser trasladado a los separos de la pejota, fue trasladado al Centro de Rehabilitación Social "Venustiano Carranza" donde quedó a disposición del Juez segundo de primera instancia y ahora tendrá que responder por los delitos que se le acusa.

El taxi bailó como trompo, producto del impacto...

¡RULETERO HERIDO EN APARATOSO CHOQUE!

Por Columba Rivera Mayoral
MERIDIANO

Tepic.- El conducir imprudentemente por parte de algunos conductores ha traído como consecuencias accidentes automovilísticos con arrojando personas lesionadas y perdidas materiales.

La madrugada de ayer no fue la excepción, ya que por la Victoria y P. Guerrero se originó un accidente entre un vehículo particular y uno del servicio público por conducir imprudentemente por parte de uno de los automovilistas, arrojando un saldo de una persona lesionada y perdidas materiales por más de 5 mil pesos en las dos unidades.

Eran aproximadamente las 00:15 horas, cuando la guardia de la Dirección de Tránsito Estatal les fue notificada de un accidente por la Victoria y P. Guerrero, hasta donde se trasladó el oficial Juan Carlos Covarrubias a bordo de la patrulla número 44 para tomar conocimiento de los hechos.

En el lugar encontró que los vehículos implicados era uno de la marca Ford, tipo sedan, modelo 1980, color azul, conducido por Narciso Herrera Quiñonez, de 32 años de edad, con domicilio en la finca número 358 de la calle Jordán de la colonia Provincia.

El segundo vehículo implicado era de la marca Nissan, tipo Tsuru, modelo 1991, color rojo, del servicio público, con placas de circulación 5339MDA, conducido por José Guadalupe Hernández Elizalde, de 24 años de edad, con domicilio en el número 453 de la calle Francisco Villa, perteneciente a la colonia López Mateos.

El segundo de los conductores señalados es la persona que resultó lesionada del impacto y a bordo de un vehículo particular fue trasladado hasta la benemérita institución de la Cruz Roja para que fuera atendido de sus lesiones las cuales no eran de consideración.

Por su parte, el oficial de tránsito elaboró el respectivo parte de accidente así como el croquis de como ocurrieron los hechos, encontrando que el conductor del vehículo Ford, circulaba por la calle P. Guerrero de sur a norte y al llegar a la avenida Victoria no respetó la preferencia de paso y se proyectó contra el taxi de su costado derecho, provocando que con el impacto, el auto de alquiler girara sobre su eje.

Al lugar de los hechos, arribaron agentes de la PJE del grupo de vigilancia quienes se hicieron cargo del presunto responsable y a bordo de la patrulla Narciso Herrera fue conducido hasta los separos de la PJE donde quedó en calidad de detenido y puesto a disposición de la agencia tercera del Ministerio Público de detenidos por su presunta responsabilidad en el delito de tránsito, donde una persona resultó lesionada y se registraron daños materiales por 5 mil pesos.

Por su parte, el oficial de tránsito ordenó el traslado de ambos vehículos al corralón de la Dirección de Tránsito del Estado.

¡FAMILIA SANGRO EN MOTOCICLETA!

*** Junior resultó con varias lesiones, puesto que a sus 2 años y medio no optó por cubrirse la cara, afortunadamente su padre lo cubrió con su cuerpo resultando sólo con escoriaciones**

Por Rubén Pérez
MERIDIANO

Santiago Ixcuintla.- La familia Gómez Cuevas viajaba a bordo de una motocicleta Carabela pero a unos cuantos metros para llegar a La Presa, perteneciente a este municipio, sufrieron aparatoso accidente.

Sobre el caso se conoce que abordo de una motocicleta Carabela 1985, color rojo, viajaban Efraín Gómez Aranda su esposa María de Jesús Cuevas y en los brazos de esta última iba el progenitor Efraín Gómez Cuevas.

Provenían del "rancho" y se dirigían a La Presa, donde tienen su domicilio conocido.

Y aunque la velocidad del vehículo era muy baja, Efraín -Aranda- perdió el control de la moto debido al pésimo camino por el cual circulaba de sur a norte.

Tras la imprudencia los tres mencionados fueron a parar al suelo, el pequeño Efraín, quién apenas cuenta con dos años y medio, pegó contra el espejo del móvil.

Casi enseguida pasó una camioneta, misma que trasladó a los heridos a La Presa, de donde posteriormente fueron llevados al Instituto Mexicano del Seguro Social.

Quien más presentó heridas fué el pequeño Efraín, quién particularmente tenía escoriaciones en la cara y una herida de consideración en la frente.

La moto quién sabe donde quedó. Afortunadamente las cosas no pasaron a mayor.

Se venden tres casas nuevas:

Tres recamaras, jardín, cochera y todos los servicios; ubicación:
Calle Melita entre Jordán y exaeropuerto.
Col. H.Provincia. Citas Tel: 16-61-02
Se aceptan préstamos Infonavit
180 puntos o más

BREVES POLICIACAS

RECETARON GOLPIZA A PREPARATORIANO

Tepic.- Como el caballo blanco dejaron tres rabiosos adolescentes a Ivan Ortega cuando se encontraba en el interior de la prepa uno, y todas esas rencillas comenzaron desde el sábado 13 del presente mes, cuando se peleó con los mismos sujetos en el antro llamado 'Hilo Doce'.

Ivan Ortega Ochoa, de 18 años de edad, estudiante de la preparatoria número uno, con domicilio en calle Venecia número 9 del fraccionamiento Ciudad del Valle fue quien denunció los hechos ante las autoridades.

El muchacho comentó que a eso de las ocho de la mañana se encontraba sentado junto a las escaleras del edificio de los segundos años en su escuela, cuando de pronto se presentó un tal Miguel con quien ya había tenido problemas, y esta vez era acompañado por otros dos sujetos.

Estos, sin decirle nada comenzaron a golpear brutalmente a Ivan hasta dejarlo sangrando y retirarse, pero a causa de las lesiones que presentaba, el denunciante tuvo que ser trasladado al Hospital General y agregó que todo eso se había debido a que el pasado día 13 del presente mes, se habían liado a golpes en el Hilo Doce y ahora lo denunció.

Malvados haraganes...
LE LLENARON DE AZUCAR EL TANQUE DE DIESEL

Tepic.- Un ingeniero perdió un día de trabajo y varios miles de pesos cuando descubrió que una de las máquinas perforadoras con las que trabaja, en el interior del tanque de diesel tenía montones de azúcar así que tuvo que tirar más de 150 litros de combustible que ya no servía y que algún ocioso le metió.

José Guadalupe Rinoldi Rentería, de 45 años, ingeniero civil, empleado de la compañía Telcom, y que se encuentra hospedado en el hotel Sierra de Alica fue quien se presentó ante un agente del Ministerio Público para denunciar lo sucedido.

Y es que según lo relató el ingeniero, a las 08:00 horas llegó a la esquina de Zacatecas y Miñón, lugar donde se encuentra trabajando y había dejado una máquina perforadora, marca Bernet, color amarillo, y como a diario, a su llegada comenzó a revisarla.

Al ver el tanque del diesel se llevó tremenda sorpresa pues observó que éste tenía restos de azúcar y al saber que esto contaminaba el combustible, optó por vaciar el tanque y tirar 150 litros del diesel, además de que tuvo que lavarlo y revisar completamente el equipo.

Todo eso lo hizo que perdiera el día, así que denunció a quien resulte responsable pues tuvo pérdidas por más de 8 mil pesos.

Por los frenones del cafre chofer...
ESTUDIANTE REBOTO EN UN ESTACION FRESNOS

Tepic.- Con golpes en el cuerpo acabó un estudiante que al viajar en un minibús, cayó impresionantemente y rodó por todo el piso de la unidad y todo porque el cafre dio tremendo frenón.

Se trata de Ernesto Cortéz Alcaráz, de 16 años de edad, con domicilio en calle Israel número 69 de la colonia Provincia, quien dijo que a eso de las 06:50 de la mañana de ayer se había subido a un minibús de la ruta Estación Fresnos para dirigirse a la escuela.

Y agrega que cuando trataba de sacarse el dinero de su pantalón y como iba de pie, el conductor de la unidad dio un brusco frenón y provocó que perdiera el equilibrio y rodara por todo el minibús, resultando lesionado.

Luego de eso, el minibusero asustado, lo auxilió y paró un

Joven nayarita, si eres mayor de 18 años y menor de 30 años, y terminaste tus estudios de primaria y tienes vocación para servir a tu patria, la Armada de México te brinda la oportunidad de realizar tus aspiraciones, en un trabajo para toda la vida, con posibilidades de desarrollo personal y profesional, brindándote atención médica integral a tí y a tu familia.
Si deseas mayor información preséntate a las instalaciones de la Décima Zona Naval en San Blas, Nayarit, o comunícate a los teléfonos:
01-328-5-00-16 y 01-328-5-05-50.
210299

Por mugrosos cien pesos
ABUSIVO CHAMACO EMPEÑO BICI AJENA

Tepic.- Emilio Rentería Soto, denunció ante la policía a un abusivo amigo a quien le había prestado su bicicleta desde hace tiempo y ahora resulta que, apenas se acaba de enterar que su [illegible]

[illegible] presto su bicicleta tipo montañera marca Turbo a José Manuel [illegible] a quien no ha visto desde esa fecha.

Fue hace un par de días cuando se enteró que el tal [illegible] Manuel había empeñado su bicicleta por 100 pesos, [illegible] que la policía lo investigue.

LOTERIA NACIONAL PARA LA ASISTENCIA PUBLICA

LISTA OFICIAL DE PREMIOS, APROXIMACIONES, CENTENAS Y TERMINACIONES

SORTEO MAYOR 2866

CON PREMIO PRINCIPAL DE **$8.000,000.00** EN CUATRO SERIES DE $ 2.000,000.00 CADA UNA

[illegible]

M A Y O R 2866

CON MONTO DE $200.00 PARA 20 VIGESIMOS EN VIRTUD DE QUE ESTA TERMINACION CORRESPONDE AL PREMIO PRINCIPAL, EXCLUYENDO LAS TERMINACIONES EN 3694, 694 Y 94 ANOTADAS EN EL CUERPO DE LA LISTA. — 4,500 REINTEGROS A LOS BILLETES TERMINADOS EN 4

CON MONTO DE $200.00 PARA 20 VIGESIMOS EN VIRTUD DE QUE ESTA TERMINACION CORRESPONDE AL SEGUNDO PREMIO, EXCLUYENDO LAS 4 ULTIMAS CIFRAS EN 6360 ANOTADAS EN EL CUERPO DE LA LISTA. — 4,995 REINTEGROS A LOS BILLETES TERMINADOS EN 0

CON MONTO DE $200.00 PARA 20 VIGESIMOS EN VIRTUD DE QUE ESTA TERMINACION CORRESPONDE AL TERCER PREMIO. — 4,999 REINTEGROS A LOS BILLETES TERMINADOS EN 3

LA LETRA "C" INDICA APROXIMACIONES A LA CENTENA. / LA LETRA "T" INDICA TERMINACIONES. / LOS BILLETES DE ESTE SORTEO PRESCRIBEN AL AÑO. / LOS REINTEGROS NO CAUSAN IMPUESTO.
PARA LOCALIZACION DE BILLETES ACUDIR A: AV. DE LA REPUBLICA No. 117, C. P. 06037 MEXICO, D. F., O LLAMAR A LOS TELEFONOS 705-07-55, 703-23-64 Y 703-27-47, EXTENSIONES 162 Y 163.
DE CONFORMIDAD CON LA LEY DEL IMPUESTO SOBRE LA RENTA VIGENTE, SE DESCONTARA EL 21% AL EFECTUARSE EL PAGO DE LOS BILLETES PREMIADOS.
SI DESEA OBTENER INFORMACION DE LOS RESULTADOS DE LOS SORTEOS POR VIA TELEFONICA EN EL DISTRITO FEDERAL MARQUE EL TEL. 518-45-03 Y DE PROVINCIA LADA 01-800-021-0169 SIN COSTO ALGUNO
TODOS LOS DIAS DE SORTEO, A LAS NUEVE DE LA NOCHE, USTED PODRA ESCUCHAR LOS RESULTADOS A TRAVES DE LAS ESTACIONES DE LA CADENA DE RADIO "RASA".
DIRECTOR GENERAL: LIC. CARLOS SALOMON CAMARA. / INTERVENTORA DE LA SECRETARIA DE GOBERNACION: LIC. YOLANDA ZUÑIGA DIAZ.

SORTEO MAYOR 2866 CELEBRADO A LAS 20:00 HRS. EL MARTES 16 DE FEBRERO DE 1999, EN MEXICO, D. F.

¡ENCARCELAN SANGUINARIO HOMICIDA!

* En el camino que conduce a El Carrizo, Vicente Pardo Santos dio muerte a Pascual Escobar Soria cuando el hoy occiso regresaba con otras personas del corte de tabaco; en la balacera resultó otra persona lesionada

Por Alejandro García
MERIDIANO

Tuxpan.- Desde el año de 1988 en que cometió un homicidio en el camino que va al poblado de El Carrizo y todo ese tiempo hasta anteayer anduvo huyendo de la acción de la justicia, ahora, Vicente Pardo Santos ya se encuentra tras las rejas tras ser aprehendido por agentes judiciales.

Según lo informó la Policía Judicial del Estado, el crimen ocurrió el mes de junio de 1988 en el lugar ya mencionado, lugar donde resultaran una persona muerta y otra lesionada, ambos por proyectiles de arma de fuego.

Se conoció que el ahora detenido y Pascual Escobar -ya muerto-, en aquel entonces, ya tenían viejas rencillas y el primero de ellos buscaba venganza.

Y aquel día, Vicente Pardo Santos, acompañado por otros sujetos, interceptaron a Pascual Escobar Soria y otras personas que viajaban a bordo de un tractor pues regresaban del corte de tabaco.

Así, se enfrentaron los dos grupos de personas, pero los del bando de Vicente salieron ganando pues éste portaba una pistola de grueso calibre y comenzó a disparar en contra de los campesinos.

En aquella balacera, Pascual Escobar cayó abatido a balazos y Escobar López resultó malherido por los proyectiles de arma de fuego, pero éste logró sobrevivir.

Una vez que el homicida cometió su ilícito, se retiró del lugar acompañado por sus cómplices dejando muerto a Pascual quien trataba de ser auxiliado por sus compañeros pero fue imposible tratar de salvarlo pues éste presentaba al menos cuatro impactos en su cuerpo.

Posteriormente, se giraría una orden de aprehensión en su contra por el delito de homicidio calificado, así que la Policía Judicial comenzó con las investigaciones y a pesar de que pasaron más de diez años, el responsable logró ser capturado.

Fue en la cabecera municipal de Tuxpan donde agentes judiciales del centro táctico operativo destacamentado en ese lugar, lograron su detención el pasado lunes y al saber de que tenía la orden de aprehensión, procedieron a detenerlo.

Al final, el homicida quedó internado en la cárcel pública municipal de Tuxpan a disposición de un Juez bajo el expediente número 82/94.

La encandiló con un falso cheque de 3 mil dólares

¡PAQUERO CHIMUELO ESTAFO DOÑA DE TRIGOMIL!

* Le robó su bolso a María Praxedis Santana Casas frente al Bancomer y llorando llegó a las instalaciones de la Policía Judicial

Por Sergio Arcadia
MERIDIANO

Tepic.- Un solitario sujeto, descrito como canoso y con una verruga en el lado izquierdo de la cara ayer al mediodía era buscado por un numeroso grupo de policías judiciales, debido a que era señalado responsable del robo de dinero a una mujer avecindada en el poblado de Trigomil, municipio de Tepic.

Pero hasta anoche, se desconocía si habían capturado al hombre de algunos 55 años de edad, que con engaños había despojado a María Praxedis Santana Casas de su bolso negro en el cual que traía la cantidad de dos mil 835 pesos, además de llaves, y otros objetos.

La angustiada mujer, al darse cuenta de que había sido timada, se dirigió a las oficinas de la Judicial del Estado a donde llegó llorando y a la vez regañaba a su hija Bibiana, de 13 años, a quien culpaba por andar de compadecida.

Fue entonces que doña María Praxedis explicó que cuando iba pasando frente al Bancomer la interceptó un sujeto canoso, de tez morena, que vestía camisa a cuadros color café, y una mujer como de 34 años, que vestía una blusa café y pantalón azul marino.

Dijo que como seña particular manifestó que el hombre era de pelo canoso, y le faltaban algunos dientes, y le suplicaba que le ayudara a cambiar un cheque pues decía no saber leer ni escribir.

La mujer que andaba apurada se negaba ayudarle, pero su hijita terminó convenciéndola de que le hicieran el favor al pobrecito, además que le ofrecía regalarle mil pesos si lo ayudaba.

Por lástima accedieron ayudarle, pero antes de dirigirse al Bancomer, le entregaron en garantía su bolso, y cuando las atendieron en el banco les señalaron que el cheque era falso, y ya no encontraron al señor por ningún lado.

Y sin saber qué hacer, lo buscaron por las calles de los alrededores y después se dirigieron a las oficinas de la PJE a denunciar lo sucedido, y de ahí, en una patrulla las trasladaron a poner su respectiva denuncia por el delito de robo en contra del viejo chimuelo que al parecer logró escapar con el botín.

Finalmente, se conoció que el cheque supuestamente fue expedido por el Union National Bank y firmado por Raúl Stanley Renau; mientras que el dinero que la señora traía recién se lo había enviado su esposo Ignacio Maciel Núñez de Estados Unidos.

Se dieron duro frente a Lagos del Country

¡CARAMBOLA DEJA SALDO DE DOS HERIDOS!

Por Sergio Arcadia
y Francisco Palomares
MERIDIANO

Tepic.- Dieciocho mil pesos en daños materiales y dos personas lesionadas resultaron de un aparatoso accidente registrado la noche del pasado lunes por la avenida Tecnológico frente a la entrada al fraccionamiento Lagos del Country de esta ciudad.

Y de acuerdo al reporte del accidente elaborado por el oficial de tránsito Jesús Monteón, de la patrulla 47, el vehículo responsable es una camioneta marca Chevrolet, color rojo, modelo 1996, placas PB11494, la cual era conducida por su propietario Antonio González Balbuena, de 39 años de edad, con domicilio en calle Moctezuma 101 poniente.

Eran aproximadamente las 19:00 horas, cuando la pickup transitaba por el carril central, de poniente a oriente, detrás de un automóvil que viajaba a baja velocidad, debido a que traía un tanque de gas.

Y debido a que la camioneta circulaba a exceso de velocidad, terminó chocando contra la parte posterior del Rambler, color negro, modelo 1977, placas REP5080, el cual era manejado por Sergio Tiznado Jiménez, de 21 años, con domicilio en calle Puebla 174 de la zona centro.

El conductor de la pickup, al realizar un viraje a su izquierda se estrelló contra el costado derecho de un carro que se hallaba haciendo alto de semáforo, siendo éste un Ford, Grand Marquis, modelo 1980, color beige, placas REN4930, propiedad de Gobierno del Estado y asignado a Casa de Gobierno, el cual era manejado por Edmundo Ochoa Zaragoza, de 59 años, con domicilio en el fraccionamiento Jacarandas.

Se dijo que el de la camioneta intentó darse a la fuga, pero fue alcanzado metros adelante por el Grand Marquis y poco después, lo entregaron al oficial Jesús Monteón.

Se conoció que en el accidente se reportaron lesionadas Maira Celina Chávez Machuca y Fernando Tiznado Chávez, ambos de 20 años de edad, con domicilio en calle Puebla 171 de la zona centro, los cuales fueron trasladados a recibir atención médica al sanatorio de La Loma.

El conductor de la camioneta quedó en calidad de detenido a disposición del agente del Ministerio Público.

El automóvil Rambler que transitaba a baja velocidad y fue embestido por la camioneta Chevrolet. (Foto de PALOMARES-Meridiano)

¡ACRIBILLADO LO HALLARON POLICIAS!

* Alejandro López de la Cruz asistió a un baile en el poblado de Totepuzco, municipio de La Yesca, y fue asesinado en las orillas de la comunidad con un arma calibre .9 mm; la Policía Judicial se avocó al esclarecimiento del homicidio

Por Sergio Arcadia
MERIDIANO

Tepic.- Minutos después de las cuatro de la mañana de este martes al anfiteatro de la funeraria Fernández de esta ciudad arribaron los restos de un joven indígena que fue asesinado a balazos en las orillas de la comunidad de Totepuzco, municipio de La Yesca.

A bordo de una patrulla de la Policía Judicial del Estado, el cadáver de Alejandro López de la Cruz, llegó en una camilla para que le fueran practicados los exámenes de ley, y se conoció que presentaba cinco balazos en diferentes partes del cuerpo, lesiones que le produjeron la muerte casi en forma instantánea.

Sobre este asesinato, ayer la dirección de la Policía Judicial del Estado informó que se registró la noche del pasado lunes en el poblado de Totepuzco, del municipio de La Yesca.

Se conoció, por informes proporcionados por Agustín López Hernández, padre del occiso, que el pasado lunes desde la mañana su hijo Alejandro, de 18 años de edad, salió de su domicilio ubicado en el poblado de Platanar y se dirigió a Totepuzco, en donde se celebraría un baile popular.

Ya estando allí, supo que anduvo con un grupo de amigos con quienes ingería bebidas embriagantes, y cuando anocheció, Alejandro -que andaba en estado de ebriedad- se retiró del lugar en donde se celebraba el baile, y aproximadamente cuatro horas después fue encontrado ya sin vida por un grupo de agentes de la Policía Municipal que habían acudido a realizar labores de vigilancia durante las fiestas que se celebraban en esta comunidad.

Eran aproximadamente las 19:30 horas, cuando localizaron el cadáver del infortunado muchacho, y de inmediato dieron aviso a los agentes judiciales del centro táctico operativo de Puente de Camotlán, y al agente del Ministerio Público Mario Román Silvestre, quien acudió al lugar de los hechos en donde dio fe del cuerpo sin vida el cual trasladarían a la capital nayarita para que le fuera practicada la necropsia de ley y fuera examinado por peritos criminalistas y químicos de la Procuraduría de Justicia.

Y aunque en el reporte emitido por la Policía Judicial del Estado se informó que fueron dos los balazos que acabaron con la vida de Alejandro López de la Cruz, se conoció que el occiso presentaba cinco balazos disparados por un arma calibre 9 milímetros, y presentaba orificios de entrada: dos en el brazo derecho, uno en la región toráxica, uno en la cadera y otro en la espalda, los cuales presentaban orificios de salida.

Finalmente, se conoció que pese a que no se revelaron nombres de las personas con quienes Alejandro compartió los últimos instantes de su vida, la Judicial del Estado ya los tiene plenamente identificados y se espera que en las próximas horas la captura del o los homicidas que se ensañaron con el pobre muchacho dedicado a las labores del campo.

Le cayó encima una lámpara del alumbrado público

¡ATENTADO CONTRA CAVALIER DE LA PGR!

Por Sergio Arcadia
MERIDIANO

Tepic.- Un menor de edad, en forma imprudente causó daños a un vehículo último modelo propiedad de la Procuraduría General de la República (PGR), y un grupo de agentes federales lo detuvieron, negándose a entregarlo a personal de la Dirección de Tránsito y Transportes que tomaron nota del accidente.

Se cree que un agente del Ministerio Público de la Federación adscrito a la dependencia federal, habría iniciado una averiguación previa por el delito de daños a propiedades de la nación, y en forma inmediata debió haber sido trasladado al Centro Tutelar para Menores Infractores (COMI).

Y aunque se ignora si se procedió de esa manera, lo que si trascendió fue que agentes efectivos de la Policía Judicial Federal detuvieron al menor -de quien se desconoce identidad-, y entregaron el vehículo que conducía al oficial de tránsito Ramiro Salas que llegó a bordo de la patrulla número 50.

De acuerdo al reporte elaborado por Tránsito del Estado, se conoció que el accidente automovilístico se registró aproximadamente las 18:30 horas, por avenida Jacarandas frente al número 125, casi frente a las oficinas de la delegación estatal de la PGR.

Se dijo que una camioneta marca Chevrolet, tipo pickup, modelo 1991, color rojo, placas PB33198, propiedad de Yolanda Cayeros Flores y conducido por Jorge Manuel Escalante González, con domicilio en calle Morelia número 381 norte de la zona centro.

De acuerdo al reporte, se conoció que la camioneta transitaba a velocidad inmoderada por la avenida Jacarandas, de sur a norte, y frente a la finca marcada con el número 125, perdió el control a su izquierda subiéndose en el camellón central y choca de frente contra un poste del alumbrado público propiedad del Ayuntamiento de Tepic derribándolo.

Con tan mala suerte que al venirse abajo, el poste de fierro, cayó encima de un automóvil marca Chevrolet Cavalier, modelo 1999, color rojo, con placas de circulación REP3192, al parecer propiedad de la PGR el cual se encontraba estacionado, en la acera oriente, frente a la finca marcada con el número 172.

Instantes después, aparecieron agentes federales que detuvieron al menor Jorge Manuel Escalante González, a quien condujeron a las oficinas de la PGR; y a la llegada de personal de Tránsito del Estado, los agentes de la Policía Judicial Federal, no reclamaron daños materiales al flamante automóvil que acabó con daños considerables en el cofre y en el parabrisas.

El mismo oficial de tránsito Ramiro Salas calculó los daños de la camioneta en cuatro mil pesos y el poste en tres mil, y una grúa se encargó de remolcar la camioneta al corralón ubicado a un costado del Cetis 100.

Se conoció que fue hasta las 23:15 horas, cuando el vehículo responsable fue turnado al agente del Ministerio Público del fuero común que se encontraba de guardia, mediante el oficio número 0168/99, firmado por el comandante de tránsito de guardia Felipe Flores Ochoa, en donde quedaba asentado que negaron entregar al menor que conducía el vehículo responsable del accidente.

Enojado estaba porque no le quiso comprar una despensa...

¡VENGATIVO CAÑERO LE ENCAJO MACHETAZO!

* El pleito se registró antenoche en el albergue para cañeros de Pantanal, municipio de Xalisco; Benito Hernández Pasos resultó herido y Santos logró huir

Por Alejandro García
MERIDIANO

Tepic.- Con tremendo machetazo en una de sus piernas resultó un cortador de caña, toda vez que uno de sus compañeros lo agredió en el interior del albergue donde viven a causa de que el lesionado no le quiso comprar una despensa.

Se trata de Benito Hernández Pasos, de 20 años de edad, originario de San Luis Potosí y se encuentra en el albergue para cortadores de caña del ejido de Pantanal debido a que ahora trabaja en el corte de la fruta.

Con respecto a lo sucedido, el lesionado manifestó que el pasado lunes aproximadamente a las 20:30 horas se encontraba en dicho albergue en compañía de su esposa de nombre Rosalva.

Ya pretendía acostarse a dormir cuando salió de nuevo y al caminar por las afueras de los cuartos, un tal Santos salió del suyo y lo jaló de la camisa y con machete en mano, lo hirió en su pierna derecha provocándole una profunda herida que de inmediato comenzó a sangrar abundantemente.

Luego de eso, la esposa de Benito salió en su auxilio y de inmediato lo trasladó hasta el Hospital para que fuera atendido.

Una vez que estuvo hospitalizado, el lesionado fue cuestionado por agentes de la Policía Judicial del Estado a quienes les comentó que todo fue a causa de que el tal Santos, le traía coraje porque en días pasados no le quiso comprar una despensa.

Ya la policía tomó nota de lo sucedido e irán tras el responsable.

¡GOLPEAN FUNCIONARIO DE COPLADEMUN!

Por Sergio Arcadia
MERIDIANO

Tepic.- Manuel Peña Valle, funcionario del Coplademun de Amatlán de Cañas la noche del pasado lunes sufrió un accidente automovilístico, aunque resultó ileso, y el Volkswagen que conducía sufrió daños materiales considerables.

De acuerdo a un reporte de Tránsito, el accidente ocurrió aproximadamente las 23:30 horas, por la avenida Paseo de Viena y Eucalipto de la colonia Burócratas, y el funcionario del Ayuntamiento de Amatlán de Cañas fue el responsable del aparatoso accidente.

Se conoció que Peña Valle, de 30 años de edad, con domicilio en calle Emilio Carranza número 35 en aquella cabecera municipal, manejaba un automóvil marca Volkswagen, tipo sedán, color blanco, modelo 1996, placas REG8675, propiedad del Ayuntamiento de Amatlán de Cañas.

Según el oficial de tránsito Juan Isaías Torres, que llegó a bordo de la patrulla 47, el `vochito' transitaba de oriente a poniente por la avenida Paseo de Viena y al llegar al cruce con Eucalipto no respeta la preferencia de paso y provoca ser chocado en su costado delantero derecho contra otro vehículo del cual se desconocen características.

El auto `fantasma' que se dio a la fuga, transitaba por la Eucalipto, de sur a norte, y aventó el Volkswagen arriba del camellón, y poco faltó para que lo arrojada adentro del canal que cruza el fraccionamiento Ciudad del Valle.

Trascendió que aunque los daños materiales para el `vochito' se calcularon en ocho mil pesos, Manuel Peña Valle resultó ileso milagrosamente, resultando con leves golpes en el cuerpo.

Prefieren ser agentes preventivos...

¡LA PJE ARREMETE CONTRA BORRACHITOS!

* Felices las bandas de hampones de los municipios del sur del estado

Por Edmundo Virgen
MERIDIANO

Ixtlán del Río.- A punto de cumplir los cien días al frente de la coordinación de la zona sur de la entidad, demasiado grande le ha quedado al comandante Francisco Javier Zapata la responsabilidad que le dejó su antecesor Roberto Quiñones.

Y es que existe una gran diferencia en cuanto a la forma de trabajar de cada uno de ambos elementos, mientras el comandante Quiñones traía sometida a toda la delincuencia no sólo de Ixtlán del Río, sino de Amatlán de Cañas, Jala y Ahuacatlán, municipios que comprende a la coordinación, el actual titular se dedica a detener a los chavos menores de edad por consumir bebidas embriagantes en los antros de vicio de la ciudad y todavía se atreve a informarlo.

Pero no sólo eso, sino que se dio a conocer que los detienen como si fueran unos temibles hampones ya que a dos o tres chavos los rodean 5 o 6 judiciales armados con sus "cuernos de chivo", los amagan sin que exista la menor necesidad, luego se los llevan y los ponen a disposición del Ministerio Público, pero lo incongruente es que los dueños de los establecimientos que son los que venden la bebida no son molestados.

De esta forma trabaja este comandante, mientras infinidad de narcos se andan paseando todos los días en la zona centro de Ixtlán en camionetas de modelo reciente, que dizque son compradas gracias a las buenas cosechas agrícolas del municipio y hay quienes se preguntan: ¿cuáles?.

Botín de varios miles de pesos...

¡CRISTALAZOS A LA ORDEN DEL DIA!

* Los malandrines han actuado astutamente para no ser atrapados por las autoridades policíacas

Por Columba Rivera Mayoral
MERIDIANO

Tepic.- En los últimos dos meses, los robos a interiores de vehículos se han intensificado, pese a que la PJE en días pasado realizó dos importantes aseguramientos de ladrones, empero parece que eso no fue suficiente, ya que el delito se sigue dando.

La noche del domingo fue un día más en que los amantes de lo ajeno trabajaron en el robo de interior de un vehículo que se encontraba estacionado por la calle Revolución esquina con Francisco Villa de la colonia Infonavit Los Fresnos.

El agraviado de nombre Celso Llanos Camarena, de 48 años de edad, de profesión ingeniero agrónomo, y tiene su domicilio en la ya citada colonía, mismo que se presentó en al agencia del Ministerio Público del fuero común de guardia para denunciar el robo.

En su declaración quedó asentado que eran aproximadamente las 19:00 horas, cuando dejó estacionado su vehículo por la Revolución siendo de la marca Ford, tipo Topaz, color azul, con placas de circulación REL4363, y al cabo de algunos veinte minutos regresó hasta donde había dejado su auto, empero se percató que los ladrones habían estado ahí.

Encontró uno de los vidrios rotos por lo que el o los ladrones lograron quitar el seguro de las portezuelas y entrar, llevándose una cámara fotográfica de la marca Vivitel con su respectivo flash, la cual tiene un valor de 4 mil pesos.

El representante social que tomó conocimiento del robo inicio con la correspondiente averiguación previa por el delito de robo y demás que resulte en contra de quien o quienes resulten responsables.

El otro cristalazo ocurrió en el pasado mes de enero, pero la parte agraviada no había presentado la correspondiente denuncia, siendo necesario que la presentara ante el representante social para que iniciara una averiguación previa por el delito de robo, por la razón que en días pasados, efectivos de la Policía Judicial del Estado de la división de investigación de robos de vehículos lograron la captura de dos presuntos ladrones de vehículos y entre los aparatos recuperados al parecer estaban los de su propiedad.

Ese robo ocurrió el pasado 27 de enero como a las 10:00 de la mañana en agravio de David Solís Riestra, siendo el vehículo de la marca Volkswagen, modelo 1994, con placas de circulación REL8770, habiendo quedaron estacionado por la calle Malaga, entre España y avenida del Valle.

Dos horas después de que arribó a donde estaba su vehículo encontró que una de las aletas del auto estaba dañada por donde el o los ladrones se apoderaron de un estéreo de la marca Kenwood, 4 pares de bocinas de la marca Pionner y un amplificador de sonido de la marca Piramid, todo con un valor de 3 mil pesos.

Angustiada madre reportó su desaparición...

¡SE PERDIO UNO QUE SUFRE DE SUS FACULTADES!

Por Alejandro García
MERIDIANO

Tepic.- Tiene 25 años de edad y desapareció de su casa además de que sufre de sus facultades mentales, su madre, Roberta Cruz del Angel reportó su desaparición pues dice que ya tiene varios días que no regresa a su domicilio.

Fue el pasado lunes por la tarde cuando la señora Roberta, de 56 años de edad, se presentó ante las autoridades para denunciar la desaparición de su hijo, Jacobo de los mismos apellidos, de 25 años de edad.

Menciona la madre del desaparecido, que éste sufre de sus facultades mentales y que ya en otras ocasiones se había ido de su casa, pero al otro día regresaba y esta vez, ya han pasado varios días y no sabe de su paradero.

Por tal motivo, la angustiada madre, señaló que su hijo es de tez morena, aproximadamente 1.65 de estatura, complexión delgada, y la última vez que lo vio vestía camisa color blanco, pantalón de mezclilla deslavado y zapatos negros.

Solicitó que le ayuden a encontrarlo y que tiene su domicilio en la calle Clavel número 12 de la colonia Félix Peña, a donde pueden acudir si saben algo de su paradero.

Pánico por cientos de carros guardados...

¡SE QUEMABAN CHATARRAS DEL CORRALON!

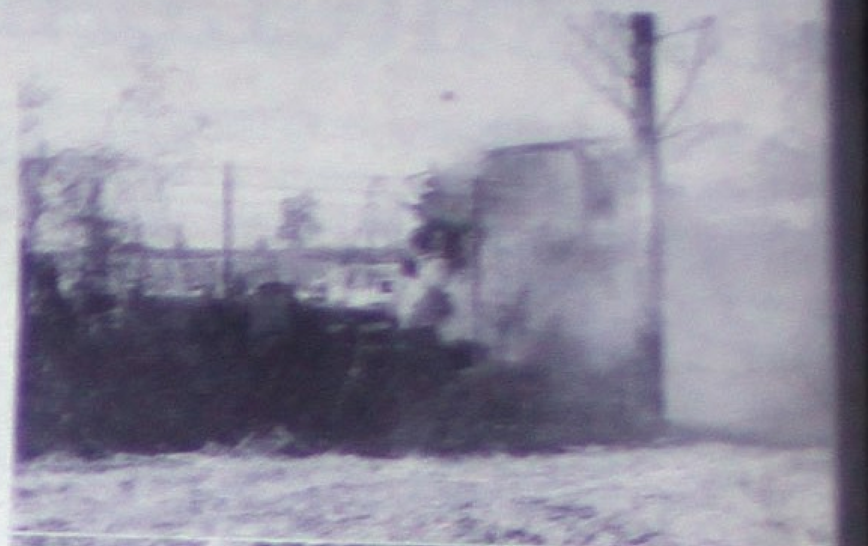

Tepic.- Ayer por la tardé, el corralón vehícular que se encuentra localizado en el libramiento carretero, comenzó a incendiarse y a punto estuvieron de quemarse cientos de carros hasta que llegaron bomberos a controlar el siniestro.

Fue aproximadamente a las 16:00 horas de ayer cuando al Cuartel de Bomberos se recibió una llamada donde se indicaba que el corralón federal se estaba incendiando, así que dos motobombas y dos pipas, así como varios elementos al mando del comandante Pedro Basulto salieron hasta aquel lugar.

Al llegar, encontraron que varias chatarras, cuatro o cinco, se encontraban envueltas en llamas, así que procedieron a sofocar el fuego, lográndolo en veinte minutos aproximadamente.

Al final, después de que el personal de bomberos revisó el lugar, se dieron cuenta de que el incendio fue provocado. (Texto y fotos de FRANCISCO PALOMARES-Meridiano)

En Santiago Ixcuintla

¡CIENTOS BUSCABAN PEQUEÑO EXTRAVIADO!

* Una señora lo encontró llorando y se apiadó de él dando aviso inmediato a las autoridades, al poco tiempo aparecieron unas personas que entre sollozos pidieron apoyo para buscar al menor

Por Rubén Pérez
MERIDIANO

Santiago Ixcuintla.- El domingo casi al medio día la señora María Ceceña Rubio se comunicó vía telefónica a la Dirección de Seguridad Pública Municipal para informar que un pequeño que había llegado hasta su domicilio se decía extraviado.

El pequeño Luis Enrique Ramos Rodríguez, de sólo 6 años de edad, no dejaba de llorar suplicando la presencia de sus padres.

Y tras el informe una patrulla de la Policía Municipal se presentó al domicilio de María Ceceña, marcado con el número 32 de la calle Galeana, para recoger al pequeño, quién fue trasladado a las oficinas de Seguridad Pública en espera de sus familiares.

Más tarde apareció una pareja pidiendo auxilio para buscar a un menor extraviado el cual encajaba perfectamente con las facciones de Luis Enrique.

Y efectivamente las afligidas personas se tranquilizaron al ver de nuevo a su hijo, de quién dijeron es originario de La Blanca, perteneciente a Zacatecas, pero por razones de trabajo se encuentran en nuestro municipio.

PAPELERIA EL CONTADOR S.A. DE C.V.

15% de descuento en Artículos Escolares comprando a tiempo

La que si vende barato, siempre tenemos ofertas

Todo para: Contadores, oficina y el estudiante

Mayoreo y Menudeo

Servicio a Domicilio

Veracruz No. 58 Nte. Tel. 12-08-72 Fax 12-01-36 Tepic, Nay.